

遠東紡織股份有限公司及其子公司

合併財務報表暨會計師核閱報告

民國九十七年第一季

地址：台北市敦化南路二段二〇七號三十六樓

電話：(〇二) 二七三三八〇〇〇

§ 目 錄 §

項	目 頁	次	財 務 報 表 附 註 編 號
一、封 面	1		-
二、目 錄	2		-
三、會計師核閱報告	3~4		-
四、合併資產負債表	5		-
五、合併損益表	6~7		-
六、合併股東權益變動表	-		-
七、合併現金流量表	8~9		-
八、合併財務報表附註及附表			
(一)重要會計政策之彙總說明	10~11		一、
(二)會計變動之理由及其影響	11		二、
(三)重要會計科目之說明	12~32		三、~三
(四)關係人交易	32, 47~54		三、
(五)質抵押之資產	32~33		四、
(六)重大承諾事項及或有事項	33~35		五、
(七)重大之災害損失	-		-
(八)重大之期後事項	-		-
(九)其 他	35~40		六、
(十)附註揭露事項			
1. 母子公司間業務關係及重要交易 往來情形	40, 55~57		七、

會計師核閱報告

遠東紡織股份有限公司 公鑒：

遠東紡織股份有限公司及其子公司民國九十七年三月三十一日之合併資產負債表，暨民國九十七年一月一日至三月三十一日之合併損益表及合併現金流量表，業經本會計師核閱竣事。上開合併財務報表之編製係管理階層之責任，本會計師之責任則為根據核閱結果出具報告。

除下段所述者外，本會計師係依照審計準則公報第三十六號「財務報表之核閱」規劃並執行核閱工作。由於本會計師僅實施分析、比較與查詢，並未依照一般公認審計準則查核，故無法對上開合併財務報表之整體表示查核意見。

如合併財務報表附註一所述，列入合併財務報表之子公司中，部分子公司之財務報表未經會計師核閱，其民國九十七年三月三十一日之資產總額為新台幣(以下同)138,535,488 仟元，佔合併資產總額之 50.21%，其負債總額為 58,515,405 仟元，佔合併負債總額之 44.37%；民國九十七年第一季之營業收入淨額為 16,895,765 仟元，佔合併營業收入淨額之 37.06%，其純益為 1,543,998 仟元，佔合併總純益之 29.99%。又如合併財務報表附註十一所述，民國九十七年三月三十一日採權益法之長期股權投資餘額中計 45,584,143 仟元，及其民國九十七年第一季認列之投資淨益計 525,010 仟元，係依據被投資公司同期間未經會計師核閱之財務報表認列。

依本會計師核閱結果，除上段所述該等子公司及被投資公司之財務報表倘經會計師核閱，對第一段所述合併財務報表可能有所調整之影響外，並未發現第一段所述合併財務報表在所有重大方面有違反證券發行人財務報告編製準則及行政院金融監督管理委員會民國九十六年十一月十五日金管證六字第 0960064020 號令暨一般公認會計原則而須作修正之情事。

如合併財務報表附註一所述，遠東紡織股份有限公司及其子公司於首次公開民國九十七年第一季合併財務報表時，得以單期方式表達。

如合併財務報表附註二所述，遠東紡織股份有限公司及其子公司自民國九十七年一月一日起，採用財團法人中華民國會計研究發展基金會於民國九十六年三月發布（九六）基秘字第○五二號函，員工分紅及董監酬勞應視為費用，而非盈餘分配之會計處理。此項會計變動，使民國九十七年第一季合併總純益減少 235,292 仟元，稅後每股盈餘減少 0.05 元。

勤業眾信會計師事務所

會計師 施 景 彬

會計師 吳 恩 銘

財政部證券暨期貨管理委員會核准文號
台財證六字第 0920123784 號

財政部證券暨期貨管理委員會核准文號
台財證六字第 0920123784 號

中 華 民 國 九 十 七 年 四 月 二 十 四 日

遠東紡織股份有限公司及其子公司
合併資產負債表
民國九十七年三月三十一日
(僅經核閱，未依一般公認審計準則查核)

單位：除每股面額為新台幣
幣元外，餘係仟元

代碼	資	產	金額	%	代碼	負債及股東權益	金額	%	
	流動資產					流動負債			
1100	現金及約當現金(附註三)		\$ 27,847,830	10	2100	短期借款(附註十六及二十四)	\$ 23,877,978	9	
1310	公平價值變動列入損益之金融資產—流動(附註四)		2,415,018	1	2110	應付短期票券(附註十七及二十四)	2,831,841	1	
1320	備供出售金融資產—流動(附註五及二十四)		2,068,603	1	2180	公平價值變動列入損益之金融負債—流動(附註四)	626,852	-	
1360	無活絡市場之債券投資—流動(附註六)		3,000	-	2200	避險之衍生性金融負債—流動	7,023	-	
1120	應收票據及帳款—淨額(附註二十及二十四)		22,693,934	8	2120	應付票據及帳款(附註二十)	13,087,005	5	
1150	應收關係企業款項(附註二十及二十三)		931,433	-	2150	應付關係企業款項(附註二十及二十三)	2,718,321	1	
1210	存貨—淨額(附註七)		16,320,408	6	2160	應付所得稅	2,641,090	1	
1221	待售房地—淨額(附註二十)		20,070	-	2170	應付費用	7,497,997	3	
1225	待建土地(附註八、二十及二十四)		620,013	-	2222	存入保證金—流動	802,782	-	
1240XX	在建工程—減預收工程款淨額(附註九、二十及二十四)		2,719,049	1	2224	應付工程設備款	1,746,401	1	
1190	其他金融資產—流動(附註二十四)		740,260	-	2261	預收貨款	1,111,598	-	
1286	遞延所得稅資產—流動		997,290	1	2262	預收房地款(附註十及二十)	122,801	-	
1298	預付款項及其他流動資產(附註九及二十三)		5,289,795	2	2268	預收收入	1,001,263	-	
11XX	流動資產合計		82,666,703	30	2264YY	預收工程款—減在建工程後淨額(附註十八、二十及二十三)	332,882	-	
	基金及投資(附註五、十、十一、及二十四)				2270	一年內到期之長期負債(附註十九及二十四)	10,514,254	4	
1470	避險之衍生性金融資產—非流動		16,498	-	2288	應付租賃款—流動	40,752	-	
1450	備供出售金融資產—非流動		83,134	-	2298	其他流動負債	2,621,395	1	
1421	採權益法之長期股權投資		54,874,748	20	21XX	流動負債合計	71,582,235	26	
1480	以成本衡量之金融資產—非流動		2,731,897	1		長期負債			
14XX	基金及投資合計		57,706,277	21	2420	長期借款(附註十九及二十四)	37,852,148	14	
	固定資產(附註十二及二十四)				2410	應付公司債(附註十九及二十四)	12,335,437	4	
	成 本				2446	應付租賃款—非流動	32,857	-	
1501	土地		4,080,757	1	2430	避險之衍生性金融負債—非流動	27,449	-	
1521	房屋及建築		15,774,366	6	24XX	長期負債合計	50,247,891	18	
1531	機器及設備		63,290,902	23		土地增值稅準備(附註十二)			
1551	電信設備		102,983,126	37	2510	土地增值稅準備(附註十二)	6,510,782	3	
1544	電腦設備		15,364,656	6		其他負債			
1631	租賃權益改良		1,733,892	1	2810	應計退休金負債	1,718,447	1	
1681	營運及其他設備		9,511,529	3	2881	遞延盈餘(附註十二及二十三)	1,116,448	-	
15X1	成本合計		212,739,228	77	2888	其他	716,865	-	
15X8	重估增值		22,009,428	8	28XX	其他負債合計	3,551,760	1	
15X9	成本及重估增值合計		234,748,656	85		負債合計			
1519	減：累積折舊		130,329,094	47	2XXX	負債合計	131,892,668	48	
			104,419,562	38		母公司股東權益(附註十二及二十一)			
1671	未完工程及預付設備款		8,380,473	3	31XX	股本—每股面額10元；額定4,950,000仟股；發行4,480,347仟股	44,803,469	16	
15XX	固定資產淨額		112,800,035	41		資本公積			
	無形資產				3210	股本溢價	932,814	1	
1770	遞延退休金成本		6,463	-	3260	因長期股權投資採權益法計價而發生	8,487,155	3	
1760	商譽(附註十三)		10,596,625	4	3280	其 他	7,672	-	
1730	特許執照費(附註十四)		7,855,095	3	32XX	資本公積合計	9,427,641	4	
1782	土地使用權(附註二十四)		987,906	-		保留盈餘			
1788	其他無形資產		237,128	-	3310	法定盈餘公積	7,061,162	3	
17XX	無形資產合計		19,683,217	7	3320	特別盈餘公積	3,034,766	1	
	其他資產				3350	未分配盈餘	16,710,780	6	
1800	非營業用資產—淨額(附註十二及二十四)		1,199,760	1	33XX	保留盈餘合計	26,806,708	10	
1860	遞延所得稅資產—淨額		1,642	-		股東權益其他項目			
1820	存出保證金(附註二十三)		474,663	-	3420	累積換算調整數	770,570	-	
1840	合併借項		549,437	-	3430	未認列為退休金成本之淨損失	(69,966)	-	
1888	農業用地(附註十五)		276,661	-	3450	金融商品未實現利益	5,183,795	2	
1838	遞延費用—淨額		338,834	-	3460	未實現重估增值	8,566,640	3	
1890	其他(附註二十四)		236,887	-	34XX	股東權益其他項目合計	14,451,039	5	
18XX	其他資產合計		3,077,884	1		母公司股東權益合計	95,488,857	35	
	資 產 總 計				3610	少數股權	48,552,591	17	
1XXX	資 產 總 計		\$ 275,934,116	100	3XXX	股東權益合計	144,041,448	52	
						負債及股東權益總計			
							\$ 275,934,116	100	

後附之附註係本合併財務報表之一部分。
(參閱勤業眾信會計師事務所民國九十七年四月二十四日會計師核閱報告)

董事長：徐旭東

經理人：席家宜

會計主管：楊山本

遠東紡織股份有限公司及其子公司

合併損益表

民國九十七年一月一日至三月三十一日

(僅經核閱，未依一般公認審計準則查核)

單位：除每股盈餘為新台幣元外，餘係仟元

代 碼		金 額	%
	營業收入 (附註二十三)		
4100	銷貨收入淨額	\$27,726,850	61
4800	電信服務收入	14,253,466	31
4210	出售證券淨益	2,771,974	6
4510	營建收入—淨額	575,795	1
4300	租賃收入	115,878	-
4600	其他營業收入	<u>140,956</u>	<u>1</u>
4000	營業收入合計	<u>45,584,919</u>	<u>100</u>
	營業成本 (附註二十三)		
5110	銷貨成本	25,802,121	57
5800	電信服務成本	6,672,142	15
5510	營建成本	573,975	1
5300	租賃成本	80,326	-
5600	其他營業成本	<u>122,102</u>	<u>-</u>
5000	營業成本合計	<u>33,250,666</u>	<u>73</u>
5910	營業毛利	<u>12,334,253</u>	<u>27</u>
	營業費用 (附註二十三)		
6100	行銷費用	3,904,193	9
6200	管理費用	2,263,397	5
6300	研發費用	<u>176,888</u>	<u>-</u>
6000	營業費用合計	<u>6,344,478</u>	<u>14</u>
6900	營業利益	<u>5,989,775</u>	<u>13</u>
	營業外收入及利益		
7121	採權益法認列之投資淨益 (附註十一)	873,757	2
7110	利息收入 (附註二十三)	155,220	-
7130	處分固定資產利益	3,564	-

(接次頁)

(承前頁)

代 碼		金 額	%
7210	租金收入 (附註十二及二十三)	\$ 9,450	-
7260	存貨跌價回升利益	24,869	-
7310	金融資產評價利益—淨額 (附註四)	362,104	1
7480	其他收入 (附註二十三)	284,938	1
7100	營業外收入及利益合計	<u>1,713,902</u>	<u>4</u>
	營業外費用及損失		
7510	利息費用 (附註十二及二十三)	476,174	1
7530	處分固定資產損失	58,608	-
7560	兌換淨損	567,162	1
7650	金融負債評價損失—淨額 (附註四)	228,043	1
7880	其他支出	186,269	1
7500	營業外費用及損失合計	<u>1,516,256</u>	<u>4</u>
7900	稅前利益	6,187,421	13
8110	所得稅費用	<u>1,039,755</u>	<u>2</u>
9600	合併總純益	<u>\$ 5,147,666</u>	<u>11</u>
	歸屬予：		
9601	母公司股東	\$ 3,466,678	7
9602	少數股權	<u>1,680,988</u>	<u>4</u>
		<u>\$ 5,147,666</u>	<u>11</u>
代 碼		稅 前	稅 後
	每股盈餘 (附註二十二)		
9750	基本每股盈餘	<u>\$ 0.77</u>	<u>\$ 0.77</u>

後附之附註係本合併財務報表之一部分。

(參閱勤業眾信會計師事務所民國九十七年四月二十四日會計師核閱報告)

董事長：徐旭東

經理人：席家宜

會計主管：楊山本

遠東紡織股份有限公司及其子公司

合併現金流量表

民國九十七年一月一日至三月三十一日

(僅經核閱，未依一般公認審計準則查核)

單位：新台幣仟元

	金	額
營業活動之現金流量		
合併總純益		\$ 5,147,666
調整項目		
特許執照費攤銷		182,677
折舊及攤銷		3,742,596
迴轉存貨跌價損失	(24,869)
出售證券淨益	(2,771,974)
提列備抵呆帳		197,505
閒置資產減損損失		4,121
採權益法認列之投資淨益	(873,757)
處分固定資產淨損		55,044
遞延盈益轉列租金收入	(13,294)
應計退休金負債		60,929
遞延所得稅		83,429
營業資產及負債之淨變動		
交易目的金融資產	(1,513,639)
交易目的金融負債		192,332
應收票據及帳款	(433,893)
應收關係企業款項		465,874
存貨	(197,471)
在建工程淨額		135,895
其他金融資產—流動		424,909
預付款項及其他流動資產	(1,724,056)
應付票據及帳款		3,915,121
應付關係企業款項	(1,254,440)
應付所得稅		979,491
應付費用	(696,459)
預收貨款		495,479
預收收入		1,902
預收工程款淨額		261,813
其他流動負債		<u>692,407</u>
營業活動之淨現金流入		<u>7,535,338</u>
投資活動之現金流量		
應收關係企業款項增加	(77,242)
處分備供出售金融資產—流動價款		1,325,724

(接次頁)

(承前頁)

	金	額
備供出售金融資產一流動增加	(\$ 1,567,387)	
處分採權益法之長期股權投資價款	4,925,700	
採權益法之長期股權投資增加	(495,863)	
處分固定資產價款	27,097	
購置固定資產	(1,461,989)	
存出保證金減少	7,628	
遞延費用增加	(40,351)	
其他資產增加	(149,227)	
投資活動之淨現金流入	<u>2,494,090</u>	
融資活動之現金流量		
短期借款增加	6,380,244	
應付短期票券減少	(228,789)	
應付關係企業款項增加	328,217	
長期負債減少	(9,157,996)	
存入保證金減少	(16,768)	
其他負債增加	52,210	
子公司減資退還股款	(4,561,999)	
少數股權減少	(1,406)	
融資活動之淨現金流出	<u>(7,206,287)</u>	
匯率影響數	<u>818,455</u>	
現金及約當現金增加數	3,641,596	
期初現金及約當現金餘額	<u>24,206,234</u>	
期末現金及約當現金餘額	<u>\$27,847,830</u>	
現金流量資訊之補充揭露		
本期支付利息	\$ 663,030	
減：資本化利息	<u>25,481</u>	
不含資本化利息之本期支付利息	<u>\$ 637,549</u>	
支付所得稅	<u>\$ 18,346</u>	
不影響現金流量之融資活動		
一年內到期之長期負債	<u>\$10,514,254</u>	

後附之附註係本合併財務報表之一部分。

(參閱勤業眾信會計師事務所民國九十七年四月二十四日會計師核閱報告)

董事長：徐旭東

經理人：席家宜

會計主管：楊山本

遠東紡織股份有限公司及其子公司

合併財務報表附註及附表

民國九十七年第一季

(僅經核閱，未依一般公認審計準則查核)

(除另予註明者外，金額係以新台幣仟元為單位)

一、重要會計政策之彙總說明

本合併財務報表係依照證券發行人財務報告編製準則及行政院金融監督管理委員會九十六年十一月十五日金管證六字第0960064020號令暨一般公認會計原則編製。除附註二所述之會計變動外，母子公司所採用之會計政策與九十六年度合併財務報表相同。

依行政院金融監督管理委員會規定，自九十七年度起公告申報第一、三季合併財務報表，於首次公開第一、三季合併財務報表時，得以單期方式表達。

重要會計政策彙總說明如下：

合併概況

母公司直接或間接持有被投資公司有表決權之股份超過百分之五十者，或持股雖未達百分之五十但對該被投資公司有控制能力，即構成母子關係。母公司編製合併財務報表時，已將所有子公司納入。

九十七年第一季母公司及子公司之投資關係、持股比例及子公司之主要營業項目請詳附表一及二。

列入合併財務報表之部分子公司財務報表未經會計師核閱，其九十七年三月三十一日之資產及負債總額分別為 138,535,488 仟元及 58,515,405 仟元，分別佔合併資產總額及負債總額之 50.21% 及 44.37%；九十七年第一季之營業收入淨額及純益分別為新台幣 16,895,765 仟元及 1,543,998 仟元，分別佔合併營業收入淨額及合併總純益之 37.06% 及 29.99%。

國外子公司之財務報表係按各公司之功能性貨幣編製，是以編製合併財務報表時先將資產及負債科目按期末各該功能性貨幣之匯率；股東權益係按歷史匯率；損益科目則按當期之平均匯率換算為新台幣。

編製合併財務報表時，合併個體公司間之重大交易業已全數沖銷。

子公司所投資之遠通電收股份有限公司參與「民間參與高速公路電子收費系統建置及營運」(以下簡稱 ETC)，原於九十三年二月二十六日經交通部台灣區國道高速公路局(以下簡稱高公局)公佈為最優申請人，並已於九十三年四月二十七日與高公局完成「民間參與高速公路電子收費系統建置及營運」契約之簽訂。

惟九十五年二月二十四日台北高等行政法院主要以高公局在協商程序中違反平等公益原則，以判決撤銷遠通電收公司最優申請人之資格，該判決嗣後並經最高行政法院於九十五年八月三日維持而告確定，遠通電收公司因而確定喪失最優申請人資格。高公局為依判決結果重新甄選最優申請人，遠通電收公司並於九十六年四月十四日，再度經高公局評決為最優申請人。目前遠通電收公司已再度通過系統功能實測，並已於九十六年八月二十二日與高公局簽訂「高速公路電子收費系統建置及營運」契約，契約期間共計十八年四個月。

子公司遠傳電信公司為提升股東權益報酬率及增加股東資金運用效率，於九十六年四月三十日經董事會決議，並經九十六年六月十二日之股東會決議通過，擬辦理現金減資 7,745,326 仟元並消除遠傳電信公司股份約 774,533 仟股，每股退還現金約 1.9204715 元，減資比率為 19.204715%。減資後實收資本額為 32,585,008 仟元。該減資案業經遠傳電信公司董事會決議以九十七年一月十五日為減資基準日，並已於九十七年一月二十二日完成經濟部變更登記程序。另經主管機關核准以九十七年三月十七日為減資換股基準日，截至九十七年三月底止，上述應付減資退還股款業已全數支付。

二、會計變動之理由及其影響

母子公司自九十七年一月一日起，採用財團法人中華民國會計研究發展基金會於九十六年三月發布(九六)基秘字第○五二號函，員工分紅及董監酬勞應視為費用，而非盈餘分配之會計處理。此項會計變動，使九十七年第一季合併總純益減少 235,292 仟元，稅後每股盈餘減少 0.05 元。

三 現金及約當現金

	九 十 七 年 三 月 三 十 一 日
現 金	
零用金	\$ 388,163
活期及支票存款	9,008,327
定期存款，年利率 1.38% -4.72%	<u>11,248,136</u>
	<u>20,644,626</u>
約當現金	
附賣回商業本票，年收益率 1.81%-2.00%	4,871,459
附賣回債券，年收益率 1.75%-1.83%	<u>2,268,053</u>
	<u>7,139,512</u>
全權委託投資帳戶－活期存款	<u>63,692</u>
	<u>\$ 27,847,830</u>

截至九十七年三月三十一日止，國外存款之相關資訊如下：

<u>存款地點及原幣金額</u>	九 十 七 年 三 月 三 十 一 日
比利時（美金 452 仟元）	\$ 13,741
中國－香港（美金 12 仟元）	365
美國－紐約（美金 11 仟元）	<u>323</u>
	<u>\$ 14,429</u>

四 公平價值變動列入損益之金融商品－流動

本公司分類為交易目的之金融商品相關資訊如下：

	九 十 七 年 三 月 三 十 一 日
<u>交易目的之金融資產</u>	
基金受益憑證	\$ 1,274,993
上市（櫃）公司股票	769,109
交換公司債收回權	205,250
遠期外匯合約	126,047
棉花期貨	<u>39,619</u>
	<u>\$ 2,415,018</u>

（接次頁）

(承前頁)

	九 十 七 年 三 月 三 十 一 日
<u>交易目的之金融負債</u>	
交換公司債交換權	\$ 570,250
遠期外匯合約	32,852
交換公司債賣回權	<u>23,750</u>
	<u>\$ 626,852</u>

截至九十七年三月底止，各子公司全權委託亞東證券投資管理顧問公司投資管理之資金共計 1,350,000 仟元，投資項目為關係企業股票以外之標的，其中保管於全權委託帳戶之銀行存款九十七年三月底為 63,692 仟元，帳列現金及約當現金（請參閱附註三）。

母公司於九十七年第一季從事棉花期貨交易及遠期外匯交易之目的，主要係為規避原棉價格及應收帳款匯率波動所產生之風險。母公司之原棉價格財務避險策略係以達成規避大部分市場價格風險為目的；應收帳款財務避險策略係以達成規避大部分市場匯率風險為目的，惟因相關交易文件未能符合避險會計規定之要求，故於會計處理上依規定分類為交易目的。

於九十七年三月底，尚未到期之棉花期貨合約如下：

	期 貨 月 份	口	數	合 約 金 額 (仟 元)
<u>九十七年三月底</u>				
棉花期貨合約	2008 年 5 月	35		USD 1,217 /NTD 36,997
	2008 年 7 月	64		USD 2,330 /NTD 70,832

子公司百慕達遠東投資公司從事原棉期貨買賣交易，主要係受關係企業遠紡工業（無錫）公司（FEIW）所委託，以規避原棉價格波動所產生之風險。該公司之原棉價格財務避險策略係以達成規避大部分市場價格風險為目的，惟因相關交易文件未能符合避險會計規定之要求，故於會計處理上依規定分類為交易目的。截至九十七年三月底止，百慕達遠東投資公司並未有尚未到期之原棉期貨買賣合約。

另母公司於九十七年第一季從事賣出選擇權交易之目的，主要係為賺取權利金及匯率變動之差價。從事賣出遠期外匯交易之目的，主要係為規避因匯率波動所產生之風險。母公司之財務避險策略係以達成規避大部分市場匯率風險為目的，惟因相關交易文件未能符合避險會計規定之要求，故於會計處理上依規定分類為交易目的。

母公司於九十七年三月底並未有未平倉之選擇權合約。

母公司於九十七年三月底尚未到期之遠期外匯合約如下：

	幣	別	到	期	期	間	合	約	金	額	(仟	元)
<u>九十七年三月底</u>														
賣出遠期外匯	歐元	兌	美元	2008.4.25	~	2008.6.25	EUR	14,000	/	USD	20,581			
賣出遠期外匯	美元	兌	新台幣	2008.4.3	~	2008.8.5	USD	265,000	/	NTD	8,213,411			

子公司百慕達遠東投資公司九十七年第一季從事遠期外匯交易之目的，主要係於九十七年第一季受關係企業亞東工業（蘇州）公司（O.T.I.Z公司）、遠紡工業（上海）公司（F.E.I.S公司）、遠紡工業（無錫）公司（F.E.I.W公司）及中比啤酒（蘇州）公司所委託，以規避外幣資產、負債之匯率風險。

截至九十七年三月底止，百慕達遠東投資公司受託而持有尚未到期之遠期外匯合約列示如下：

	幣	別	到	期	期	間	合	約	金	額	(仟	元)
<u>九十七年三月底</u>														
賣出遠期外匯	美元	兌	日幣	97.6.25			USD	39,000	/	JPY	3,863,212			
	歐元	兌	美元	97.5.23			EUR	10,000	/	USD	14,705			
	美元	對	加幣	97.4.25			USD	4,000	/	CAD	3,939			

母公司對於九十六年度所發行之交換公司債，將嵌入式衍生性金融商品與主債務商品分別認列，並將該嵌入式選擇權等分類為以公平價值衡量且公平價值變動認列為損益之金融資產及負債。

母子公司於九十七年第一季因從交易目的金融商品所產生之淨利益為 91,489 仟元。

五、備供出售金融資產

	九 十 七 年 三 月 三 十 一 日
流 動	
上市公司股票	\$ 762,108
開放型基金－受益憑證	<u>1,306,495</u>
	2,068,603
非 流 動	
上市公司股票	<u>83,134</u>
	<u>\$ 2,151,737</u>

六、無活絡市場之債券投資－流動

	九 十 七 年 三 月 三 十 一 日
債券投資－大眾商業銀行	<u>\$ 3,000</u>

子公司全虹企業公司於九十三年七月十六日按面額 3,000 仟元購買大眾商業銀行五年期公司債，到期日為九十八年七月十六日，票面利率為 2.55%，每年七月十六日付息。

七、存貨－淨額

	九 十 七 年 三 月 三 十 一 日
商 品	\$ 1,472,357
製 成 品	7,472,166
在 製 品	2,362,606
原 料	4,940,285
物 料	<u>1,065,641</u>
	17,313,055
減：備抵跌價損失	<u>992,647</u>
	<u>\$ 16,320,408</u>

八、待建土地

	面 積 (平 方 公 尺)	九 十 七 年 三 月 三 十 一 日
台中西屯廣明段 201 等地號	12,036	\$411,629
台北大直北安段 877 等地號	472	125,099
B5 信義段	199	75,555
台北仁愛段 732 等地號	19	<u>7,730</u>
		<u>\$620,013</u>

九 在建工程－減預收工程款後淨額、預收房地款及遞延行銷費用

子公司遠揚建設公司九十七年三月底之在建工程、預收房地款及遞延行銷費用（帳列其他流動資產）如下：

	估計工程 總價	估計工程 總成本	在 營建用地	建 營建工程成本	工 工程利益	程 合計	遞 行銷費用	延 預收房地款	比 %	完 工 年 度
九十七年三月三十一日										
全部完工法										
士林光華段 1043-1045 地號 (遠揚名砌)	\$ 567,730	\$ 459,980	\$ 297,105	\$ 14,864	\$ -	\$ 311,969	\$ 32,714	\$ 122,801	65	97
板橋新板段 9 地號 (中本)	-	-	675,792	284,462	-	960,254	-	-	-	101
板信總行	-	-	-	508,212	-	508,212	-	-	-	99
合計			<u>\$ 972,897</u>	<u>\$ 807,538</u>	<u>\$ -</u>	<u>\$ 1,780,435</u>	<u>\$ 32,714</u>	<u>\$ 122,801</u>		

板橋新板段 9 地號 (板橋中本案) 土地係子公司遠揚建設公司與遠東百貨公司採合建分屋模式共同進行開發，以雙方之土地持份 (遠揚建設公司 36.07%、遠東百貨公司 63.93%) 為分配基礎。

子公司遠揚營造公司九十七年三月底之在建工程減預收工程款後淨額如下：

工 程 名 稱	工 程 總 價	估 計 工 程 總 成 本	在 建 工 程	預 收 工 程 款	完 工 比 例 %	預 計 完 工 年 度	已 認 列 累 積 工 程 利 益 (損 失)
九 十 七 年 三 月 三 十 一 日							
(一)完工比例法							
高雄捷運	\$ 7,845,778	\$ 6,919,596	\$ 7,570,154	\$ 7,252,057	98	97	\$ 907,659
民意營區(一)	388,557	399,720	392,668	381,052	-	97	(11,163)
民意營區(二)	484,010	498,016	485,674	463,368	-	97	(14,006)
二重疏洪道橋	130,133	132,381	135,380	130,366	-	98	(2,248)
遠揚新站	750,688	713,153	20,326	-	96	97	35,122
南科台電	792,381	859,250	697,775	581,729	81	97	(66,869)
中 本	1,857,059	1,800,378	348,459	204,507	19	101	6,957
遠揚名砌	165,593	155,658	96,952	-	65	97	-
中龍爐區	258,800	295,139	212,231	148,064	84	98	(36,339)
			<u>9,959,619</u>	<u>9,161,143</u>			
(二)全部完工法							
濱江追加	-	-	141,634	24,819	-	97	-
中龍裝修	-	-	90	-	-	98	-
台中 C706	-	-	18,091	-	-	100	-
什 項	-	-	9,592	4,450	-	97	-
			<u>169,407</u>	<u>29,269</u>			
			<u>\$ 10,129,026</u>	<u>\$ 9,190,412</u>			<u>\$ 819,113</u>

十 以成本衡量之金融資產－非流動

	九十七年三月三十一日	
	金 額	持 股 %
未上市及未上櫃公司股票		
英威達遠東石化公司 (附 註十一)	\$ 757,430	18
裕元投資公司	637,577	19

(接次頁)

(承前頁)

	九十七年三月三十一日	
	金 額	持 股 %
Kai Yuang Trust Fund	\$ 274,263	-
高雄捷運公司	200,000	2
Albert & Orient Glycol Company Ltd.	176,653	25
漢通創業投資公司	104,714	7
中南紡織公司	81,405	5
Nippon Parison Co.	66,172	10
億東纖維公司	28,519	4
亞利預鑄工業公司	25,142	16
台灣證券交易所公司	22,493	-
威寶電信公司	20,000	-
亞利通運公司	16,240	10
全球創業投資公司	14,000	1
鼎漢國際工程顧問公司	13,729	18
海外投資公司	10,000	1
其他公司	<u>33,560</u>	-
	2,481,897	
國內私募基金	<u>250,000</u>	-
合 計	<u>\$ 2,731,897</u>	

母子公司所持有之上述股票及私募基金投資，因無活絡市場公開報價且其公平價值無法可靠衡量，故以成本衡量。

對 Albert & Orient Glycol company Ltd. 公司有表決權股份雖達百分之二十，但對該被投資公司未具有重大影響力，故以成本衡量。

東信電訊股份有限公司與台亞國際電信股份有限公司業於九十四年十二月二十九日經雙方董事會決議，依企業併購法第十九條規定進行合併，並訂九十五年一月一日為合併基準日，合併後存續公司為台亞國際公司，母公司所持有原東信電訊公司之普通股股份計 11,469 仟股，依前揭董事會決議以每股 14.68 元換發現金為對價，合計收取 167,863 仟元，母公司已全數沖銷對該公司之投資，並認列處分利益 31,814 仟元。前述收購價格，母公司認為偏低，已提出異議，並進行訴訟程序中。截至合併財務報表出具日止，尚在台北地方法院審理中。

士採權益法之長期股權投資

	九十七年三月三十一日	
	金 額	持股 %
上市公司		
亞洲水泥公司	\$ 15,338,947	25
遠東百貨公司	4,330,988	17
東聯化學公司	3,242,430	23
遠東國際商業銀行	2,493,229	12
宏遠興業公司	1,293,138	26
	<u>26,698,732</u>	
未上市及未上櫃公司		
新世紀資通公司	10,295,958	40
亞東證券公司	5,792,528	46
遠鼎公司	4,513,572	50
太平洋流通投資公司	2,807,032	40
遠銀國際租賃公司	1,730,554	33
亞東工業氣體公司	1,158,924	35
遠東英威達公司	403,171	50
遠鼎租賃公司	382,540	46
九龍英泥公司	367,561	49
科德寶遠東公司	262,288	30
大聚化學纖維公司	140,743	42
裕鼎實業公司	109,360	28
裕民貿易公司	65,425	46
鼎鼎大飯店公司	62,253	19
Com 2B Corporation	28,371	20
屏訊科技公司	27,373	40
鼎鼎聯合行銷公司	17,496	15
其他公司	10,867	-
	<u>28,176,016</u>	
	<u>\$ 54,874,748</u>	

對遠東百貨公司、遠東國際商業銀行、鼎鼎大飯店公司及鼎鼎聯合行銷公司有表決權股份雖未達百分之二十，但對各該被投資公司有重大影響力，故採用權益法評價。

母公司於九十七年三月出售部分英威達遠東石化公司持股予關係企業裕鼎實業公司，共計 14,235 仟股，處分總金額為 135,532 仟元。由於此項交易，母公司對英威達遠東石化公司之持股比例下降至 18%，對該公司不再具有重大影響力，因是自九十七年三月起，將該公司轉列以成本衡量之金融資產－非流動。

子公司遠傳電信公司為提升營運績效及產業競爭力，於九十六年十二月三十一日（股份交換基準日）分別發行普通股 100,637 仟股及 59,733 仟股以受讓新加坡資通控股股份有限公司及台灣新電信股份有限公司所分別持有之新世紀資通股份有限公司（以下簡稱新世紀資通公司）減資後普通股 615,179 仟股及 365,137 仟股，換股比例為 1:6.11282174。經此股份交換後，遠傳電信公司取得新世紀資通公司約 24.51% 之股權，本換股案業於九十六年十二月二十六日經行政院金融監督管理委員會申報生效，並已於九十七年一月十四日獲經濟部核准辦理變更登記。母子公司因遠傳電信公司本項換股案，間接對新世紀資通公司有重大影響力，因是自九十六年十二月三十一日起，對該公司改採權益法評價。

上述採權益法之長期股權投資及其相關之投資損益，除所有上市公司及新世紀資通公司係依該等被投資公司同期間經會計師核閱之財務報表計算，惟其中九十七年第一季亞洲水泥公司、遠東百貨公司、東聯化學公司、新世紀資通公司及宏遠興業公司因部分被投資公司財務報表未經核閱，經會計師出具保留式核閱報告。前述未經核閱之長期股權投資加計本合併財務報表中其餘未經會計師核閱之長期股權投資餘額九十七年三月三十一日為 45,584,143 仟元；其第一季投資淨益加計本公司認列未經會計師核閱之長期股權投資淨益為 525,010 仟元。

採權益法之上市公司股權投資依九十七年三月底股票收盤價算之市價為 48,540,510 仟元。

投資成本與股權淨值間差額，係因商譽及非攤銷性資產而發生者，九十七年第一季變動情形如下：

	<u>期 初 餘 額</u>	<u>本 期 增 加</u>	<u>本 期 減 少</u>	<u>期 末 餘 額</u>
<u>九十七年第一季</u>				
商 譽	\$ 830,636	\$ 60	\$ -	\$ 830,696
攤銷性資產	<u>924,029</u>	<u>-</u>	<u>13,380</u>	<u>910,649</u>
	<u>\$1,754,665</u>	<u>\$ 60</u>	<u>\$ 13,380</u>	<u>\$1,741,345</u>

去固定資產

(一) 累積折舊之明細如下：

	九 十 七 年 三 月 三 十 一 日
成 本	
房屋及建築	\$ 6,366,506
機器及設備	37,578,418
電信設備	66,691,655
電腦設備	12,285,174
租賃權益改良	1,311,269
營運及其他設備	<u>5,597,993</u>
	<u>129,831,015</u>
重估增值	
房屋及建築	311,316
機器及設備	180,427
營運及其他設備	<u>6,336</u>
	<u>498,079</u>
累積折舊合計	<u>\$ 130,329,094</u>

母公司依有關法令規定，對固定資產及出租資產，於七十二年辦理土地以外資產重估，另於八十三年辦理土地重估。一方面以重估增值增加固定資產及出租資產，另一方面分別增加土地增值稅準備及未實現重估增值。

母公司與亞洲水泥公司於七十八年三月三十一日將共有座落於敦化南路之土地（面積合計 10,729 平方公尺，各持分二分之一），設定三十年地上權（不含建造期間）予遠鼎公司，由遠鼎公司出資興建多用途之綜合大樓，遠鼎公司不支付地租，但須將其出資完成之大樓分別按 12%、12%、76% 之比例登記為母公司、亞洲水泥公司及遠鼎公司所共有，作為其使用土地之對價。上述地上權期滿時，由母公司及亞洲水泥公司依上述大樓帳面價值作價，共同買受遠鼎公司之持有大樓所有權之百分之七十六。

母公司於九十二年九月二日將投資事業部之不動產開發等相關業務之營業價值（包括部分固定、非營業資產及農業用地等），以新設分割之方式，投資成立由母公司 100% 持股之遠東資源開發公司，

前段所述地上權屆滿時，由母公司及亞洲水泥公司共同買受遠鼎公司持有大樓所有權之權利，亦一併移轉予遠東資源開發公司。

子公司遠東資源開發公司於九十六年底將位於桃園縣八德市永豐段九筆地號之土地設定三十五年地上權予財團法人徐有庠先生紀念基金會，收取權利金 228,571 仟元（帳列遞延盈益），並依地上權存續期間逐年轉列租金收入，截至九十七年三月底未攤銷餘額為 226,938 仟元。

子公司遠東資源開發公司位於板橋市精華區 30 公頃之土地，近年來因板橋市重大交通建設高鐵／臺鐵／捷運三鐵共構的完成，加上捷運土城線的完工營運，土地的活化與再利用可增加土地使用效益。由於原供遠東紡織公司工廠使用之工業區土地 22 公頃，部分都市管制內容無法因應快速變化之實際開發需求，因此與集團所有之其他約 2 公頃土地共同於九十三年一月提出都市計畫變更，配合遠東集團電信產業／國家通訊產業發展及地方醫療設施之殷求，歷經三年審議，變更為「通訊數位專用區」及「醫療專用區」。本土地變更案主要計畫，於九十六年一月二十三日經台北縣政府正式發布實施。遠東資源開發公司依變更計畫約定內容，於九十六年十月捐贈亞東段九筆可供建築用地予台北縣政府。

(二) 固定資產利息資本化相關資訊揭露如下：

	<u>九十七年第一季</u>
資本化前利息費用	\$ 501,655
減：利息資本化一年利率 1.5648-2.85%	<u>25,481</u>
資本化後利息費用	<u>\$ 476,174</u>

九十七年第一季固定資產之折舊費用為 3,353,818 仟元。

三、商譽

係因合併或取得子公司多數股權時，因投資成本高於子公司股權淨值無法分析發生原因者列為商譽。

子公司遠傳電信公司自九十四年一月一日起依財務會計準則公報第三十五號「資產減損之會計處理準則」之規定，將產生現金流入之最小可辨認資產群組劃分為遠傳電信公司、和信電訊公司、全虹企業公司及安源通訊公司等現金產生單位以進行資產減損測試。

子公司遠傳電信公司以九十六年十二月三十一日為評估日，當日供上述公司營運使用之有形及無形資產帳面價值合計數為 68,221,128 仟元。管理當局係按該等資產之使用價值評估其可回收金額，並考量其預期使用期間作為現金流量之評估依據，九十六年十二月三十一日折現率分別為遠傳電信公司 13.38%、和信電訊 14.48%、全虹企業公司 15.60%及安源通訊公司 10.00%。營業收入之估計係依據考量未來電信市場之產業發展及分析各業務種類預期成長趨勢，依據預期有效客戶數及銷售狀況，暨公司營運策略及目標等因素估列，管理當局相信各業務可回收金額所依據之關鍵假設，其任何合理之可能變動將不致使其帳面價值超過可回收金額。茲將影響各業務可回收金額評估之主要關鍵假設及決定各主要關鍵假設數值之方法說明如下：

(一) 預計行動電話產業成長率：

1. 行動電話語音服務：以過去各年度實際有效客戶數及營業額為依據，考量第二代行動電話語音服務市場已呈飽和，而陸續移轉至第三代行動電話服務，致預計未來行動電話語音服務市場將持續穩定成長。
2. 行動電話數據服務：以過去年度實際營業額占行動電話服務營收比例成長趨勢為依據，並考量整體行動電話數據服務市場，將因未來行動數據之需求與日俱增之情形下維持高成長率，惟考量產業週期之影響，其年成長率將逐年遞減。
3. 通信器材銷售業務：以過去年度實際營業額及未來營運模式規則，並考慮整體通信器材銷售市場趨勢，預計年成長率亦將逐年遞減。
4. 公眾無線上網業務：以目前公眾無線上網營運模式為依據，並考量整體公眾無線上網需求，預計該市場將穩定成長。

(二) Service EBITDA (未計利息、稅項、折舊及攤銷前電信服務利益)

估電信服務收入之預計比率：

九十六年度 Service EBITDA 估電信服務收入之比率約為百分之五十，管理當局預計未來年度則將略為遞減。

四 無形資產－特許執照費

	<u>九十七年第一季</u>
<u>成 本</u>	<u>\$ 10,169,000</u>
<u>累計攤銷</u>	
期初餘額	2,131,228
攤銷費用	<u>182,677</u>
期末餘額	<u>2,313,905</u>
期末淨額	<u>\$ 7,855,095</u>

五 農業用地

	<u>九 十 七 年</u>
	<u>三 月 三 十 一 日</u>
<u>成 本</u>	<u>\$232,121</u>
<u>重估增值</u>	<u>44,540</u>
	<u>\$276,661</u>

農業用地係暫以第三人名義為所有權登記，受託人已出具切結書或已辦理土地設定抵押於母公司。

六 短期借款

	<u>九 十 七 年</u>
	<u>三 月 三 十 一 日</u>
銀行信用借款，年利率 1.683% -7.353%	\$ 20,175,858
銀行質抵押借款，年利率 2.445% -7.0965%	2,641,840
銀行擔保借款，年利率 2.5%- 7.227%	<u>1,060,280</u>
	<u>\$ 23,877,978</u>

七 應付短期票券

係由金融機構保證發行之商業本票，每筆票券期限均不超過一年，年貼現率九十七年三月底為 2.472%-2.561%。

六 預收工程款－減在建工程後淨額

子公司遠揚營造公司之預收工程款淨額明細如下：

工 程 名 稱	工 程 總 價	估 計 工 程		預 收 工 程 款	完 工 比 例 %	預 計 完 工 年 度	已 認 列 累 積 工 程 (損) 益
		總 成 本	在 建 工 程				
九 十 七 年 三 月 三 十 一 日							
(一)完工比例法							
華江環快	\$ 2,404,129	\$ 2,478,835	\$ 1,912,002	\$1,978,328	82	98	(\$ 74,706)
忠孝復興	311,638	292,940	279,604	294,998	91	97	17,015
中龍儲料	225,000	241,953	86,781	103,098	43	98	(16,953)
板信總行	3,687,619	3,514,324	<u>1,194,426</u>	<u>1,426,943</u>	34	99	58,920
			<u>3,472,813</u>	<u>3,803,367</u>			
(二)全部完工法							
高捷共構	-	-	<u>24,615</u>	<u>26,943</u>	-	97	-
			<u>\$ 3,497,428</u>	<u>3,830,310</u>			
				<u>\$ 332,882</u>			<u>(\$ 15,724)</u>

七 長期負債

	一 年 內 到 期	一 年 後 到 期	合 計
九十七年三月三十一日			
長期借款			
銀行借款	\$ 3,314,254	\$33,346,605	\$36,660,859
應付商業本票	-	<u>4,505,543</u>	<u>4,505,543</u>
	<u>3,314,254</u>	<u>37,852,148</u>	<u>41,166,402</u>
應付公司債			
國內不可轉換公司債	<u>7,200,000</u>	<u>10,095,174</u>	<u>17,295,174</u>
交換公司債	-	2,500,000	2,500,000
交換公司債折價	-	(259,737)	(259,737)
	-	<u>2,240,263</u>	<u>2,240,263</u>
	<u>7,200,000</u>	<u>12,335,437</u>	<u>19,535,437</u>
	<u>\$10,514,254</u>	<u>\$50,187,585</u>	<u>\$60,701,839</u>

銀行借款，係以新台幣或外幣償還，每季、每半年或到期一次償付不等之金額，至一〇〇年三月底前償清，年利率九十七年三月三十一日為 2.423% 至 7.35%。

子公司遠鼎投資公司於九十五年八月十日與金融機構簽訂「固定利率循環發行商業本票協議書」，雙方同意於三年內依約定交易額度循環發行商業本票，年貼現率為固定利率 2.204%。

應付商業本票年貼現率九十七年三月三十一日為 2.5%-2.594%，將於一年內到期。惟基於借款合同，母公司及子公司於到期時，可於融資額度內繼續發行。

母公司於九十二年一月二十八日發行國內第六十九次有擔保不可轉換公司債，發行總額為十億元，分甲、乙、丙及丁券，每張票面金額壹佰萬元，發行期限為五年，到期時按債券面額一次還本，自發行日起每半年單利計息，每年付息一次。母公司已於九十七年一月清償完畢。

母公司於九十二年八月四～六日發行國內第七十次有擔保不可轉換公司債，發行總額為二十億元，分 A、B、C、D 及 E 券，每張票面金額壹仟萬元，發行期限為五年，到期時按債券面額一次還本，九十七年三月底年利率為 0.1525%-0.23385%，自發行日起每半年單利計息，每半年付息一次。

母公司於九十二年十月二十二日發行國內第七十一次有擔保不可轉換公司債，發行總額為十億元，分甲、乙券，每張票面金額壹仟萬元，發行期限為五年，到期時按債券面額一次還本，九十七年三月底年利率為 0%，自發行日起每半年單利計息，每年付息一次。

母公司於九十三年八月十三日發行國內第七十二次有擔保不可轉換公司債，發行總額為十五億元，分甲、乙及丙券，每張票面金額壹仟萬元，發行期限為五年，到期時按債券面額一次還本，九十七年三月底年利率為 1.50%，自發行日起每季單利計息，每年付息一次。

為規避第七十、七十一及七十二次有擔保不可轉換公司債之利率風險，母公司已承作應付公司債利率交換合約。

母公司於九十六年九月十四日發行至一百零一年九月十四日到期，總額貳拾伍億元整，票面利率 0% 之五年期無擔保交換公司債。其有效利率為 2.512%，到期時母公司依債券面額之 100% 將債券持有人所持有之本債券以現金一次償還。母公司依財務會計準則公報第三十六號之規定將該交換選擇權、收回選擇權、賣回選擇權與負債分離，並分別認列為資產（附註四）及負債。

其他發行條件

(一) 交換期間：

債權人得於本交換債發行之日起屆滿一個月之次日（九十六年十月十五日）至到期日前十日（一〇一年九月四日）年九月止，除

亞洲水泥公司向台灣證券交易所洽辦無償配股停止過戶除權公告日、現金股息停止過戶除息公告日、現金增資認股停止過戶除權公告日或減資換票停止過戶公告日前三個營業日起，至權利分派基準日止及其他依法暫停過戶期間外，得隨時向母公司請求依母公司債發行及交換辦法交換為亞洲水泥公司之普通股。

(二) 交換價格及其調整：

1. 發行時之交換價格為每股新台幣 57.88 元。
2. 本交換公司債發行後，除亞洲水泥公司所發行或私募具有普通股轉換權或認股權之各種有價證券換發普通股股份者外，遇有亞洲水泥公司已發行（或私募）之普通股股份增加時（包括但不限於現金增資、盈餘轉增資、資本公積轉增資、員工紅利轉增資、合併增資、股票分割及現金增資參與發行海外存託憑證等）；以及遇有亞洲水泥公司以低於每股時價之轉換或認股價格再發行或再私募具有普通股轉換權或認股權之各種有價證券；以及如遇亞洲水泥公司非因庫藏股註銷之減資致普通股股份減少；以及遇有亞洲水泥公司當年度發放普通股現金股利占每股時價之比率若有超過 1.5% 時，交換價格依母公司債發行及交換辦法規定公式調整之，截至九十七年三月底交換價格仍為 57.88 元。

(三) 母公司對本交換公司債之收回權：

本交換債發行滿一個月翌日（九十六年十月十五日）起至本交換債到期前四十日（一〇一年八月五日）止，若亞洲水泥公司普通股收盤價格連續三十個營業日超過當時交換價格達百分之五十者，母公司得於其後三十個營業日內，以掛號寄發一份一個月期滿之「債券收回通知書」，按債券面額以現金收回流通在外之本交換債。或若本交換債流通在外餘額低於新台幣貳億伍仟萬元（原發行總額之 10% 者），母公司得於其後任何時間，以掛號寄發一份一個月期滿之「債券收回通知書」，按債券面額以現金收回流通在外之本交換債。

(四) 債權持有人之賣回權：

本債券以發行滿三年（九十九年九月十四日）為債券持有人提前賣回本交換債之賣回基準日，債券持有人得要求母公司以債券面

額之 100% 將其所持有之本交換債贖回。母公司受理賣回請求應於賣回基準日後五個營業日內以現金贖回本債券。

(五) 截至九十七年三月三十一日止，本交換公司債流通在外餘額為 2,500,000 仟元，皆尚未轉換為亞洲水泥公司之普通股。

母公司於九十六年十月三十一日發行九十六年度第一次無擔保普通公司債，發行總額為八億元，每張票面金額壹佰萬元，發行期限為三年，到期時按債券面額一次還本，年利率為 2.62%，自發行日起每年單利計息，每年付息一次。

母公司於九十六年十一月二十二日發行九十六年度第二次無擔保普通公司債，發行總額為二十億元，每張票面金額壹佰萬元，發行期限為三年，到期時按債券面額一次還本，年利率為 2.80%，自發行日起每年單利計息，每年付息一次。

子公司遠鼎投資公司於九十年七月二十三日至二十七日發行國內第六次有擔保不可轉換公司債，發行總額為二十億元，分甲、乙券各十億元，每張票面金額壹佰萬元，發行期限甲、乙券各為五、七年，甲、乙券分別於屆滿四、六年時，按債券面額百分之八十還本，餘於到期時按債券面額百分之二十還本，甲券已到期並清償完畢，乙券年利率為 4.0%，自發行日起每年單利計息，每年付息一次。

子公司遠鼎投資公司於九十二年七月二十八日至三十一日發行國內第八次有擔保不可轉換公司債，發行總額為十億元，分甲、乙、丙及丁券分別為二億元、二億元、三億元及三億元，每張票面金額壹佰萬元，發行期限五年。到期時按債券面額一次還本，年利率 1.23%，自發行日起每一年單利計息，每年付息一次。

子公司遠鼎投資公司於九十三年六月十日發行國內第九次有擔保不可轉換公司債，發行總額為十億元，分 A 及 B 券各五億元，每張票面金額壹仟萬元，發行期限五年。到期時按債券面額一次還本，年利率為 0%，自發行日起每季單利計息，每半年付息一次。

為規避第九次有擔保不可轉換公司債之利率風險，子公司遠鼎投資公司已承作應付公司債利率交換合約。

子公司遠鼎投資公司於九十四年一月二十日發行國內第一次無擔保不可轉換公司債，發行總額為十五億元，分 A、B 及 C 券各五億元，每張票面金額壹仟萬元，發行期限三年。到期時按債券面額一次還本，年利率 A、B 及 C 券分別為 1.984%、1.985% 及 1.986%，自發行日起每年單利計息，每年付息一次，已於九十七年一月到期並償還完畢。

子公司遠鼎投資公司於九十四年六月十三日至十六日發行國內第二次無擔保不可轉換公司債，發行總額為二十億元，分 A、B、C、D 券各五億元，每張票面金額壹仟萬元，發行期限五年。到期時按債券面額一次還本，年利率為 2.01%，自發行日起每一年單利計息，每年付息一次。

子公司遠鼎投資公司於九十五年一月十六日發行國內第三次無擔保不可轉換公司債，發行總額為十億元，每張票面金額壹佰萬元，發行期限三年。到期時按債券面額一次還本，年利率為 2.0455%，自發行日起每年單利計息，每年付息一次。

子公司遠鼎投資公司於九十五年六月二十二日發行國內第四次無擔保不可轉換公司債，發行總額為八億元，每張票面金額壹佰萬元，發行期限三年。到期時按債券面額一次還本，年利率為 2.29%，自發行日起每年單利計息，每年付息一次。

子公司遠鼎投資公司於九十五年十月十一日發行國內第五次無擔保不可轉換公司債，發行總額為二十億元，每張票面金額壹佰萬元，發行期限五年。自發行日起屆滿第四、五年各還本二分之一，年利率為 2.30%，自發行日起每年單利計息，每年付息一次。

子公司遠傳電信公司於九十二年三月二十八日至四月三日按面額發行國內第二次無擔保公司債 1,470,000 仟元，面額 1,000 仟元，依發行條件及發行日期不同，發行期限為五年，到期一次還本，票面利率第一年為 2.60%，第二年起至第五年止為 3.2% 減指標利率 (USD 6 month LIBOR)，利息自發行日起每半年付息一次。其中 370,000 仟元及 300,000 仟元已分別於九十七年三月二十八日及三月三十一日償還，其餘之 800,000 仟元亦已於九十七年四月三日前全數償還。

子公司遠傳電信公司於九十二年十二月十二日按面額發行國內第三次無擔保公司債 3,000,000 仟元，面額 5,000 仟元，依發行條件及發行日期不同，分為甲 A 至甲 C、乙 A 至乙 C 及丙 A 至丙 F 共計十二種券，發行期限分別為三、四及五年。甲、乙類各券自發行日起到期一次償還本金，利息自發行日起每一年付息一次，丙券自發行日起到期一次償還本金，利息自發行日起每半年付息一次。票面利率甲、乙類各券分別為 1.83% 及 1.92%，丙類各券係當指標利率（USD 6 month LIBOR）小於 1.05% 時，票面利率為指標利率加 1%，當指標利率大於 1.05% 時，票面利率為年息 5.2% 減指標利率，其中已分別於九十六及九十五年十二月二十日各償還 900,000 仟元。

子公司遠揚建設公司於九十六年一月四日與華南商業銀行等七家金融機構簽訂總額度為 4,000,000 仟元之聯合授信合約，依約將中本開發案之土地（新板段二小段 9 地號）設定 4,800,000 仟元之第一順位最高限額不動產抵押權予債權銀行，以擔保遠揚建設公司對債權銀行所負之債務。其相關條款如下所示：

	授 信 額 度	授 信 期 間	利 率	償 還 辦 法
甲 項	\$2,000,000	自首次動用日起 算三年六個月	依參考利率加碼 0.35%~0.4%	於授信期間內循環動 用，並於該次動用之 到期日一次全部清償
乙 項	1,000,000	自首次動用日起 算一年	依參考利率加碼 0.30%	於授信期間內循環動 用，並於該次動用之 到期日一次全部清償
丙 項	<u>1,000,000</u>	自首次動用日起 算三年六個月	依參考利率加碼 0.35%~0.4%	授信期間內不得循環動 用，並於到期日一次 全部清償
	<u>\$4,000,000</u>			

註：參考利率係指英商路透股份有限公司（Telerate）資訊螢幕 6165 頁於上午 11 時左右所顯示台灣次級市場 90 天之短期票券均價利率（Fixing rate）

截至九十七年三月底止，母公司及子公司已訂約尚未動用之銀行融資額度共計約 45,265,468 仟元（含與子公司遠鼎投資公司共用之額度 1,800,000 仟元）。

三 資產負債之到期分析

子公司遠揚建設公司及遠揚營造公司與營建業務相關之資產及負債，係按營業週期作為劃分流動或非流動之標準，相關帳列金額依預期於資產負債表日後一年內及超過一年後將回收或償付之金額，列示如下：

	九 十 七 年 三 月 三 十 一 日		
	一 年 內	一 年 後	合 計
<u>資 產</u>			
應收票據及帳款	\$ 281,788	\$ -	\$ 281,788
待售房地	20,070	-	20,070
待建土地	-	620,013	620,013
在建工程淨額	1,019,269	1,699,780	2,719,049
<u>負 債</u>			
應付票據及帳款	155,351	5,454	160,805
應付關係企業款項	7,500	-	7,500
預收房地款	122,801	-	122,801
預收工程款淨額	17,722	315,160	332,882

二 股東權益

依照法令規定，資本公積除彌補公司虧損外，不得使用，但超過票面金額發行股票所得之溢額（包括以超過面額發行普通股、因合併而發行股票之股本溢價及庫藏股票交易等）及受領贈與之所得產生之資本公積，得撥充資本，按股東原有股份之比例發給新股；其撥充股本，每年以一定比例為限。依權益法計價之長期股權投資認列之資本公積，不得作為任何用途。

母公司章程規定，每年度決算如有盈餘，於依法繳納營利事業所得稅後，應先彌補歷年虧損，如尚有盈餘，於提列法定盈餘公積百分之十後，並依法令規定提列特別盈餘公積後，連同上年度累積未分配盈餘，作為可供分配之盈餘，惟得視業務狀況酌予保留一部分後，按下列比率分配：

股 息	60%
股東紅利	33%
員工紅利	4%
董監事酬勞	3%

上述盈餘分配案，應於次年度股東常會議決之，並列於盈餘分配年度之財務報表內。母公司股利應參酌所營事業景氣變化之特性，考量各項產品或服務所處生命週期對未來資金之需求與稅制之影響，在維持穩定股利之目標下，依母公司章程所訂比率分配之。股利之發放，除有改善財務結構及支應轉投資、產能擴充或其他重大資本支出等資金需求外，其現金股利部分原則上不低於當年度股息及股東紅利總和百分之十。

母公司九十七年第一季對於應付員工紅利及董監酬勞之估列係依公司章程之規定，以估計可分配盈餘之金額為基礎，分別按預計可分配盈餘之 4% 及 3% 計算。於期後期間董事會決議之發放金額有重大變動時，該變動調整當年度費用，至股東會決議日時，若金額仍有變動，則依會計估計變動處理，於股東會決議年度調整入帳。

母公司分配盈餘時，必須依法令規定就當年度（及以前年度）股東權益減項金額（惟庫藏股票除外），分別自當年度稅後盈餘及前期累積未分配盈餘提列特別盈餘公積，嗣後股東權益減項數額有迴轉時，得就迴轉部分分配盈餘。

法定盈餘公積應提撥至其餘額達公司實收股本總額時為止。法定盈餘公積得用以彌補虧損；且當其餘額已達實收股本 50% 時，得保留法定盈餘公積達實收股本 50% 之半數，其餘部分得以撥充資本。

母公司於九十七年三月二十六日之董事會提議九十六年度盈餘分配案及每股股利如下：

	<u>盈 餘 分 配 案</u> <u>九 十 六 年 度</u>	<u>每 股 股 利 (元)</u> <u>九 十 六 年 度</u>
提列法定公積	\$ 1,135,116	
現金股利	8,064,624	\$ 1.8
股票股利	896,069	0.2
董監事酬勞－現金	289,055	
員工紅利－現金	385,406	
	<u>\$ 10,770,270</u>	

上述九十六年度盈餘分配案尚待股東常會承認，有關股東會決議盈餘分派情形，請至台灣證券交易所之「公開資訊觀測站」查詢。

母公司若分配屬於八十七年度（含）以後未分配盈餘時，除屬非中華民國境內居住者之股東外，其餘股東可按股利分配日之稅額扣抵比率計算可分配之股東可扣抵稅額。

三 每股盈餘

計算每股盈餘之分子及分母揭露如下：

	金額（分子）		股數（分母） （仟股）	每股盈餘（元）	
	稅前	稅後		稅前	稅後
九十七年第一季					
當期純益	\$3,453,490	\$3,466,678			
基本每股盈餘			4,480,347	\$ 0.77	\$ 0.77

三 關係人交易

除已於其他附註列示者外，母子公司與關係人間重大之交易事項彙總列示於後附之關係人交易事項明細表（附表三、四、五及六）。

四 質抵押之資產

除已於其他合併財務報表附註列示者外，下列資產業已質抵押作為短期借款、應付短期票券、關稅局進口關稅、長期負債及為關係企業融資背書保證等之擔保品：

	九 十 七 年 三 月 三 十 一 日
備供出售金融資產—流動	\$ 105,638
應收票據及帳款	283,374
在建工程	972,897
待建土地	612,283
其他金融資產—流動	3,500
採權益法之長期股權投資	3,819,137
以成本衡量之金融資產	28,519
固定資產淨額	19,308,767
土地使用權	771,215
非營業用資產淨額	61,534
已質押定存單（帳列其他資產—其他）	39,036
	<u>\$ 26,005,900</u>

子公司遠鼎投資公司於九十三年四月提供遠傳電信公司股票予台北地方法院，以做為國泰世華商業銀行請求假扣押太平洋崇光百貨公司財產之反擔保品，截至九十七年三月底其質押股數為 165,000 仟股，金額為 3,724,782 仟元。

三、重大承諾事項及或有事項

截至九十七年三月底止，母公司與子公司之承諾事項及或有負債如下：

- (一) 母公司與子公司已開立未使用之信用狀金額約 4,562,283 仟元。
- (二) 母公司與子公司已訂約尚未支付之工程款及購買固定資產款項計約 1,373,716 仟元。已訂約尚未驗收之手機款計約 1,533,414 仟元
- (三) 母公司已訂約尚未進貨之棉花採購合約款計約 780,595 仟元。
- (四) 子公司遠揚營造公司已簽訂之工程承包合計約 22,315,159 仟元。
- (五) 母公司及子公司為關係企業融資之背書及保證額度：詳附表六。
- (六) 母公司所有座落於板橋市仁愛段之土地，經台北縣政府稅捐稽徵處核定補徵八十八至九十二年之地價稅，並於九十三年十月十三日裁罰三倍罰鍰，計 252,442 仟元，母公司對此罰鍰之核定尚有不服，已於九十三年十二月二十七日提出復查申請，並於九十四年六月一日提起訴願，惟仍遭駁回，母公司已於九十四年度全數估列其他損失入帳，並於九十五年一月十八日向台北高等行政法院提出行政訴訟，惟仍敗訴，並於九十六年一月三日向最高行政法院提起上訴，經最高行政法院於九十六年五月三十一日宣判駁回後，母公司以最高行政法院適用法律有所違誤，於九十六年七月十三日向最高行政法院申請再審，目前正持續審理中。母公司已於九十六年八月三十日將前述罰鍰全數繳納。

(土)有關前交通部部長室簡任秘書宋乃午及前精業公司協理蔡錦鴻於「民間參與高速公路電子收費系統建置及營運」(以下簡稱 ETC)甄審過程中因涉嫌洩密、行賄，於九十五年八月三十一日遭台灣台北地方法院依違反貪污治罪條例一審判決有罪乙事，按該判決中所稱蔡錦鴻之行為均係其個人行為與子公司遠通電收公司完全無關；該判決認定之事實，乃涉及 ETC 案前階段之政策形成與建置方式設計，與高公局於後階段實際辦理 ETC 案之招商、甄審程序無關，亦即該判決之結果與 ETC 甄審程序並無因果關係，此由高公局於該判決宣示後，仍於九十五年十二月五日發布招商補充文件，持續辦理 ETC 案之重為第二階段甄審工作，並再次評選遠通電收公司為最優申請人，足證高公局亦認判決之結果與 ETC 甄審程序無因果關係，遠通電收公司參與重為第二階段甄審，完全適格合法。子公司遠通電收公司重申一切皆依法律及高公局所公告之招商文件規定參與本案，招商過程中並未有違法行為，該案件日後之確定判決結果，無論論罪與否，對於遠通電收公司與高公局間「高速公路電子收費系統建置及營運契約」之履行皆不生影響。

六、金融商品資訊之揭露

(一)公平價值之資訊

非衍生性金融商品 資產	九十七年三月三十一日	
	帳面價值	公平價值
現金及約當現金	\$ 27,847,830	\$ 27,847,830
公平價值變動列入損益之金融 資產—流動	2,044,102	2,044,102
備供出售金融資產—流動	2,068,603	2,068,603
無活絡市場之債券投資—流動	3,000	3,000
應收票據及帳款—淨額	22,693,934	22,693,934
應收關係企業款項	931,433	931,433
其他金融資產—流動	740,260	740,260
備供出售金融資產—非流動	83,134	83,134
採權益法之長期股權投資	54,874,748	86,447,499

(接次頁)

(承前頁)

	九十七年三月三十一日	
	帳面價值	公平價值
以成本衡量之金融資產—非流動		
存出保證金	\$ 2,731,897	\$ 3,999,644
	474,663	474,663
<u>負債</u>		
短期借款	23,877,978	23,877,978
應付短期票券	2,831,841	2,831,841
應付票據及帳款	14,705,761	14,705,761
應付關係企業款項	2,718,321	2,718,321
應付費用	7,497,997	7,497,997
應付工程設備款	1,746,401	1,746,401
應付公司債(含一年內到期)	19,535,437	19,822,314
長期借款(含一年內到期)	41,166,402	41,166,402
應付租賃款(含一年內到期)	73,609	73,609
存入保證金(含一年內到期)	1,209,381	1,209,381
<u>衍生性金融商品依交易對方所屬地區分類</u>		
<u>本國</u>		
棉花期貨保證金—母公司	39,619	39,619
遠期外匯合約		
—母公司	126,047	126,047
—百慕達遠東投資公司	(32,852)	(32,852)
利率交換合約		
—母公司	(27,449)	(27,449)
—遠鼎投資公司	16,498	16,498
—遠傳電信公司	(7,023)	(7,023)
交換公司債收回權		
—母公司	205,250	205,250
交換公司債交換權		
—母公司	(570,250)	(570,250)
交換公司債賣回權		
—母公司	(23,750)	(23,750)

(二)母子公司估計金融商品公平價值所使用之方法及假設如下：

- 1.短期金融商品以其在資產負債表上之帳面價值估計其公平價值，因為此類商品到期日甚近，其帳面價值應屬估計公平價值之合理基礎。包括現金及約當現金、應收票據及帳款、應收關係企業款項、其他金融資產—流動、短期借款、應付短期票券、應付票據及帳款、應付關係企業款項、應付費用及應付工程設備款。
- 2.公平價值變動列入損益之金融商品及備供出售金融資產如有活絡市場公開報價時，則以此市場價格為公平價值。

衍生性金融商品如有活絡市場公開報價時，則以此市場價格為公平價值。若無市場價格可供參考時，則採用評價方法估計。母子公司採用評價方法所使用之估計及假設，與市場參與者於金融商品訂價時用以作為估計及假設之資訊一致，該資訊為母子公司可取得者。

母子公司係以路透社報價系統所顯示之外匯換匯匯率，就個別利率交換合約淨現金流量及遠期外匯合約到期日之遠期匯率分別計算個別合約之公平價值。

- 3.以成本衡量之金融資產—非流動、無活絡市場之債券投資—流動及採權益法之長期股權投資為未上市（櫃）公司者，其無活絡市場公開報價且實務上須以超過合理成本之金額方能取得可驗證公平價值，因此公平價值無法可靠衡量。
- 4.長期借款、應付租賃款、長期應付商業本票及未上櫃應付公司債（均含一年內到期）以其預期現金流量之折現值估計公平價值。折現率則以母子公司所能獲得類似條件（相近之到期日）之長期借款利率為準；已上櫃公司債（含一年內到期）則以市場價格為其公平價值。
- 5.存出保證金及存入保證金（含一年內到期）係預估其未來收現價值與帳面價值相當，因是以帳面價值為公平價值。

(三) 母子公司金融資產及金融負債之公平價值，以活絡市場之公開報價直接決定者，及以評價方法估計者分別為：

衍生性金融商品 資 產	九 十 七 年 三 月 三 十 一 日	
	公 開 報 價 決 定 之 金 額	評 價 方 法 估 計 之 金 額
棉花期貨保證金		
— 母公司	\$ 39,619	\$ -
交換公司債收回權		
— 母公司	-	205,250
遠期外匯合約— 母公司	126,047	-
利率交換合約		
— 遠鼎投資公司	-	16,498
負 債		
遠期外匯合約		
— 百慕達遠東投資公司	(32,852)	-
利率交換合約		
— 母公司	-	(27,449)
— 遠鼎投資公司	-	-
— 遠傳電信公司	-	(7,023)
交換公司債交換權		
— 母公司	-	(570,250)
交換公司債賣回權		
— 母公司	-	(23,750)

(四) 母子公司九十七年三月三十一日暴露於利率變動之公平價值風險之金融資產分別為 17,455,996 仟元，金融負債為 77,438,681 仟元；暴露於利率變動之現金流量風險之金融資產為 8,007,340 仟元，金融負債為 12,238,832 仟元。

(五) 財務風險資訊

1. 市場風險

遠期外匯及選擇權交易

母子公司從事遠期外匯交易及選擇權交易之主要目的即在規避外幣資產、負債之匯率風險，詳附註四。

利率交換及換匯換利合約

九十七年第一季母公司從事利率交換係為規避為規避第七十、七十一及七十二次有擔保不可轉換公司債；子公司遠鼎投資公司則係為規避第九次有擔保不可轉換公司債；遠傳電信公司係為規避浮動利率計息負債等利率波動之風險，因利率變動產生之損益，大致會與被避險項目之損益相抵銷，且係於結算日就當期應收取或給付之利息差額交割，因是市場價格風險並不重大。

棉花期貨買賣交易

母子公司從事棉花期貨交易之目的主要係為規避原棉價格之風險，詳附註四。

2. 信用風險

金融資產受到母公司及子公司之交易對方或他方未履合約之潛在影響，其影響包括母公司及子公司所從事金融商品之信用風險集中程度、組成要素、合約金額及其他應收款。

母子公司之交易對象及履約他方均為信用良好之金融機構及公司組織，故預期無重大信用風險。

3. 流動性風險

母公司及子公司之營運資金足以支應，因遠期外匯合約、外幣選擇權合約之匯率、利率交換合約之利率及期貨買賣合約之價格已確定，故未有因無法籌措資金以履行合約義務之流動性風險。另母子公司投資以成本衡量之金融資產因無活絡市場，故預期具重大流動性風險。

未上市櫃採權益法之長期股權投資無活絡市場，故預期有重大流動性風險。

子公司和信電訊公司及全虹企業公司九十七年第一季投資之開放型基金受益憑證均具活絡市場，故預期可輕易在市場上以接近公平價值之價格迅速出售金融資產。和信電訊公司投資之私募基金受益憑證及採權益法之長期股權投資無活絡市場，故預期具有重大流動性風險。

另全虹企業公司投資之債券及權益商品則均無活絡市場，故預期具有重大流動性風險。

4. 利率變動之現金流量風險

遠傳電信公司及其子公司從事之短期及長期借款，係屬浮動利率之債務，故市場利率變動將使短期及長期借款之有效利率隨之變動，而使其未來現金流量產生波動。

(六) 現金流量避險

母公司及子公司九十七年第一季所承擔之浮動利率債務可能因市場利率及匯率變動而使該負債之未來現金流量產生波動，並導致風險，母子公司評估該風險可能重大，故另行簽訂利率交換合約及換匯換利合約，以進行避險。

被避險項目	指 定 之 避 險 工 具		現金流量預期 產生期間	相關利益損失 預期於損益表 認列期間
	指定為避險工具 之金融商品	公平價值 九十七年三 月三十一日		
浮動利率公 司債	利率交換合約			
	— 母公司	(\$ 27,449)	92年至98年	92年至98年
	— 遠鼎投資 公司	16,498	93年至98年	93年至98年
	— 遠傳電信 公司	(7,023)	92年至97年	92年至97年

七. 附註揭露事項

母公司與子公司及各子公司間之業務關係及重要交易往來情形及金額：附表七。

遠東紡織股份有限公司及其子公司

投資關係圖

民國九十七年三月三十一日

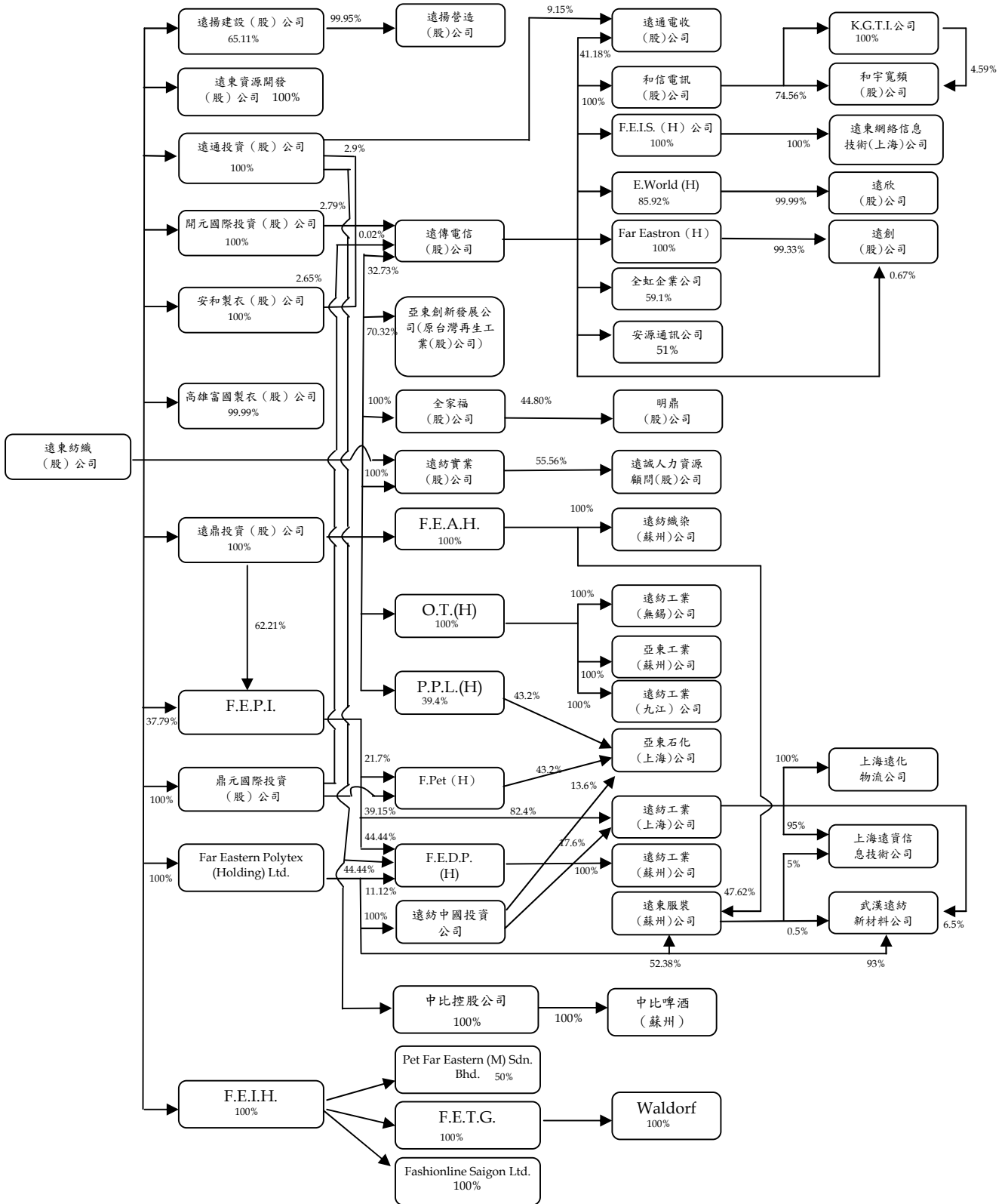

附表二

遠東紡織股份有限公司及其子公司

主要營業或生產項目表

民國九十七年三月三十一日

企 業 名 稱	設 立 日 期	所 在 地	主要營業或生產項目
遠東紡織股份有限公司	1954/01/13	台北市敦化南路二段207號36樓	石化纖維原料、半成品及製成品、纖維紗(布)、混紡紗(布)、假撚絲、棉布、被單、紡織成衣、針織成衣
遠鼎投資股份有限公司	1986/11/07	台北市敦化南路二段207號34樓	一般投資業務
開元國際投資股份有限公司	1998/10/06	台北市敦化南路二段207號34樓	一般投資業務
鼎元國際投資股份有限公司	1998/10/02	台北市敦化南路二段207號34樓	一般投資業務
遠通投資股份有限公司	1999/12/03	台北市敦化南路二段207號34樓	一般投資
安和製衣股份有限公司	1977/01/24	台北市敦化南路二段207號34樓	兩用衫、睡衣褲、褲衫、背心褲、汗衫、毛巾、服裝、梭織、針織成衣
高雄富國製衣股份有限公司	1975/04/28	高雄市楠梓加工出口區內環南路110號	各種梭織成衣之製造、外銷
遠揚建設股份有限公司	1978/09/04	台北市敦化南路二段267號4樓之1	委託營造廠商興建國民住宅出租出售、房屋租售之介紹業務
遠揚營造工程股份有限公司	1982/10/04	台北市敦化南路二段267號4樓之1	土木建築水利工程地質鑽探基礎工程之承攬
遠東資源開發股份有限公司	2003/09/02	台北市敦化南路二段207號34樓	住宅及大樓開發租、工業廠房開發租售，特定專業區開發、投資興建公共建設等。
全家福股份有限公司	1976/02/27	台北市敦化南路二段207號36樓	內衣、運動服、襯衫、毛巾、纖維、棉布、西服、寢俱、休閒服等之買賣及進出口貿易

(接次頁)

(承前頁)

企 業 名 稱	設 立 日 期	所 在 地	主 要 營 業 或 生 產 項 目
明鼎股份有限公司	1990/08/07	台北縣板橋市四川路一段 389 號 1 樓	內衣、運動服、襯衫、 毛巾、纖維、棉布、 西服、寢俱、休閒服 等之買賣及進出口貿易
亞東創新發展公司 (原台灣再生工業 股份有限公司)	1988/06/11	台北市敦化南路二段 207 號 34 樓	一般廢棄物(寶特瓶) 之回收處理、再生製 造及銷售暨有關產品 之進出口買賣業務
遠紡實業股份有限公 司	1980/12/13	台北市敦化南路二段 207 號 33 樓	一般進出口貿易、企業 生產管理諮詢顧問、 機器設計安裝、電腦 軟體設計、技術移轉 及有關之業務
遠誠人力資源顧問股 份有限公司	1999/06/08	台北縣永和市保生路 1 號 19 樓之 1	就業服務、人力派遣及 仲介服務業
百慕達遠東投資公司 Far Eastern Investment (Holding) Ltd. (F.E.I.H.)	1989/08/29	Clarendon House 2 Church street, Hamilton HM 11, Bermuda	一般投資業務
PET Far Eastern (M) Sdn Bhd (P.F.E.M.)	1995/07/22	Plo 69, Kawasan Perindustrian Senai 3, 81400 Senai, Johor Bohru, Johor Malaysia	瓶胚、製瓶
Waldorf Services B.V. (Waldorf)	1990/01/10	Leidesplein 29, 1017 PS Amsterdam, The Netherlands	一般投資業務
Far Eastern Polytex (Holding) Limited	2006/03/28	Clarendon House 2 Church street, Hamilton HM 11, Bermuda	一般投資業務
遠東化聚工業股份有 限公司 Far Eastern Polychem Industries Ltd. (F.E.P.I.)	1995/04/13	百慕達群島 Clarendon House 2 Church street, Hamolton HM 11, Bermuda	一般投資
FETG Investment Antilles N.V. (F.E.T.G.)	1989/10/05	E.E.G. Boulevard 62 P.O. Box 342, Bonaire	一般投資業務

(接次頁)

(承前頁)

企 業 名 稱	設 立 日 期	所 在 地	主要營業或生產項目
遠紡工業(九江)公司	2005/12/22	江西省九江市經濟技術開發區綜合工業園	生產、加工各類純棉紗、滌綸紗、粘膠紗、滌棉混紡紗、其他天然纖維或化學合成及人造纖維紗及配套的後加工產品，銷售上述產品及上述產品中製造過程中所產生的次品和廢料
Fashionline Saigon Ltd.	2002/07/04	No11 ,VSIP Street4 , Vietnam Singapore Industrial Park Thuan An District , Binh Duoug Province, Vietnam	各類針織服裝、梭織服裝
武漢遠紡新材料有限公司(原武漢遠紡工貿有限公司)	2003/07/09	中國大陸武漢經濟技術開發區	聚酯切片、膠片、聚酯絲、聚酯棉、成衣等之生產與銷售。
上海遠資信息技術有限公司 Shanghai Far Eastern IT Corp.	2003/04/15	中國大陸上海市浦東新區東方路800號1801室	軟體開發、計算機系統集成、計算機設備維護及諮詢服務。
百慕達遠東服裝控股公司 Far Eastern Apparel (Holding) Ltd. (F.E.A.H)	1996/10/01	百慕達群島 Clarendon House 2 Church street, Hamolton HM 11, Bermuda	一般投資業務
遠東服裝(蘇州)有限公司 Far Eastern Apparel (Suzhou) Ltd.	1996/10/21	中國大陸江蘇吳縣市經濟技術開發區天靈路88號 Mainland China	生產銷售各類針織服裝、梭織服裝、寢飾用品和服飾配件
遠紡織染(蘇州)有限公司 Far Eastern Spinning Weaving and Dyeing Ltd.,	2003/10/22	中國大陸蘇州吳中經濟開發區河東工業園 G135 地塊	高檔織物、面料的織染及後加工、銷售及工程用特殊紡織品的生產銷售。
亞東紡織控股公司 Oriental Textile (Holding) Ltd. (O.T. (H))	2002/07/15	百慕達群島 Clarendon House 2 Church street, Hamilton HM 11, Bermuda	一般投資業務

(接次頁)

(承前頁)

企業名稱	設立日期	所在地	主要營業或生產項目
中比控股公司	2007/08/15	百慕達群島 Clarendon House 2 Church street, Hamilton HM 11, Bermuda	一般投資
中比啤酒(蘇州)公司	2007/09/04	蘇州市新區橫山路6號	啤酒技術研發、開發、諮詢
遠紡中國投資	2007/06/18	上海市浦東新區東方路800號3301室	一般投資
遠紡工業(無錫)有限公司 Far Eastern Industries (WuXi) Ltd., (F.E.I.W)	2002/05/28	中國大陸江蘇省無錫市新區89號地塊	生產加工純棉紗、其他天然纖維、化學纖維紗
遠東石化控股公司 PET Far Eastern (Holding) Ltd. (F.Pet (H))	1996/10/01	百慕達群島 Clarendon House 2 Church street, Hamolton HM 11, Bermuda	一般投資業務
聯洋石化控股公司 Pacific Petrochemical (Holding) Ltd (P.P.L. (H))	2002/10/30	P.O. Box 3140, Road Town Tortola, British Virgin Islands	一般投資業務
亞東石化(上海)有限公司 Oriental Petrochemical (Shanghai) Corp.	2003/01/21	中國大陸上海市浦東星火開發區白沙路133號	PTA純對苯二甲酸之製造與銷售。
遠東杜邦控股公司 F.E.D.P. (Holding) Ltd	2002/03/22	Clarendon House 2 Church street Hamilton HM 11, Bermuda	一般投資業務
遠紡工業(蘇州)有限公司 Far Eastern Industines (Suzhou) Ltd.,	2004/03/22	中國大陸蘇州市新區橫山路6號	纖維及非纖維用聚酯產品之生產及銷售
上海遠化物流有限公司	2006/03/02	中國大陸上海市浦東星火開發區白沙路198號	貨物運輸、裝卸、搬運及倉儲業
遠傳電信股份有限公司	1997/04/11	台北市敦化南路二段207號28樓	無線通訊系統服務
和信電訊股份有限公司	2003/09/25	台北市敦化南路二段207號28樓	第一類電信事業

(接次頁)

(承前頁)

企業名稱	設立日期	所 在 地	主要營業或生產項目
和信電訊國際控股公司 KGT International (H.) Ltd. (K.G.T.I.)	2000/01/06	台北市中山北路2段113號11樓	國際投資控股業務。
Far Eastern Info Service Holding Ltd. (F.E.I.S. (H))	2002/07/17	Clarendon House 2 Church Street Hamilton HM11 Bermuda	國際投資控股業務
遠東網絡信息技術(上海)有限公司(遠東網絡(上海)公司)	2002/11/18	中國大陸上海市浦東新區張江高科技園區郭守敬路498號浦東軟件園23號樓3樓	電腦軟件服務、資料處理服務及網路資訊供應服務業務。
E. World Holdings Ltd.	2000/04/07	4F, One Capital Place. P.O. Box 847 G.T., Grand, Cayman Island	各項投資控股業務。
遠欣股份有限公司(原意世界公司)	2000/08/08	台北市敦化南路二段207號28樓	電子資訊供應服務及資訊處理服務等業務
和宇寬頻網路股份有限公司	2000/08/09	臺北市中山北路二段一一三號十一樓	第二類電信事業、電信器材批發及零售、電信管制射頻器材、資訊軟體批發等
遠通電收股份有限公司	2004/04/07	臺北市大安區敦化南路2段207號28樓	資訊軟體、電子資訊、通信、自動控制設備工程
全虹企業股份有限公司	1981/05/04	台北縣三重市重新路5段609巷14號10樓之11	通訊器材及事務機器之裝備製造加工買賣業務
Far EasTron Holding Ltd.	2005/08/30	英屬蓋曼群島	各項投資控股業務
遠創股份有限公司	2005/08/12	台北市敦化南路二段207號28樓	網路資訊供應等業務
安源通訊公司	2007/2/13	台北市內湖區瑞光路399號9樓	第二類電信事業、電信器材批發及零售、電信管制射頻器材、資訊軟體批發等

遠東紡織股份有限公司及其子公司

關係人明細表

民國九十七年三月三十一日

附表三

序號	關係人名稱	與母公司之關係參閱下列附註之說明
1	亞洲水泥公司	(一)及(二)
2	嘉惠電力公司	(二)
3	亞泥新加坡公司	(二)
4	新加坡亞投公司	(二)
5	亞東預拌(新加坡)公司	(二)
6	九龍英泥公司	(二)
7	九龍預拌公司	(二)
8	富民運輸公司	(二)
9	富達運輸公司	(二)
10	遠東百貨公司	(一)及(二)
11	遠東鴻利多公司	(二)
12	遠百企業公司	(二)
13	英屬維京群島遠東百貨公司	(二)
14	百鼎投資公司	(二)
15	遠百亞太開發公司	(二)
16	亞東百貨公司	(二)
17	遠東都會公司	(二)
18	百進新加坡公司	(二)
19	遠百新世紀開發公司	(二)
20	裕民公司	(二)
21	百揚投資公司	(二)
22	亞東證券公司	(一)
23	遠東英威達公司	(一)
24	遠鼎公司	(一)
25	大聚化學纖維公司	(一)
26	科德寶遠東公司	(一)
27	宏遠興業公司	(一)
28	遠鼎租賃公司	(一)
29	太平洋流通投資公司	(一)
30	太平洋崇光百貨公司	(四)
31	亞東工業氣體公司	(一)
32	裕鼎實業公司	(一)

(接次頁)

(承前頁)

序號	關係人名稱	與母公司之關係參閱下列附註之說明
33	遠銀國際租賃公司	(一)
34	裕民貿易公司	(一)
35	裕民航運公司	(二)
36	新世紀資通公司	(二)
37	鼎鼎大飯店公司	(一)及(二)
38	遠東國際商業銀行	(一)及(二)
39	裕民新加坡公司	(二)
40	裕民香港公司	(二)
41	鼎鼎聯合行銷公司	(二)
42	東聯化學公司	(一)及(二)
43	穩靜企業公司	(二)
44	勤靜企業公司	(二)
45	德銀遠東證券投資信託公司	(五)
46	惠康投資公司	(三)
47	遠東建築經理公司	(五)
48	元智大學	(二)
49	財團法人徐元智先生醫藥基金會	(二)
50	亞東技術學院	(二)
51	遠東紡織股份有限公司職工福利委員會	(六)
52	遠東紡織股份有限公司職工福利委員會高爾夫俱樂部	(六)
53	亞東紀念醫院	(二)
54	豫章高級工商職業學校	(二)
55	財團法人徐有庠先生紀念基金會	(二)
56	亞東預拌混凝土公司	(七)
57	宏通綜合商業發展公司	(八)
58	東元電機公司	(九)
59	精誠資訊公司(原精業公司已於九十六年度與精誠公司合併)	(九)
60	神通電腦公司	(九)
61	百慕達宏遠控股有限公司	(十)
62	新光合成纖維股份有限公司	(十)
63	新纖工業股份有限公司	(十)
64	宏遠發展(上海)有限公司	(十)
65	遠傳電訊基金會	(十)
66	Far Eastern International Leasing Corp. (BVI)	(十)

(接次頁)

(承前頁)

序號	關係人名稱	與母公司之關係參閱下列附註之說明
67	亞利預鑄公司	(五)
68	鼎鼎企管公司	(一)
69	麥氏卡里萊公司	(六)
70	馬來西亞製衣公司	(五)
71	Flying Dutchman Ltd	(五)
72	Far Eastern International Garments Inc.	(五)
73	NTT DoCoMo Inc.	(七)
74	ALBERTA and ORIENT GLYCOL	(五)
75	P.T. Malaysia Garment BINTAN	(五)

註：(一)採權益法之被投資公司，持股小於(含)50%。

(二)董事長或總經理相同。

(三)該公司董事長為母公司董事長之親屬。

(四)係太平洋流通投資公司之子公司。

(五)係採權益法計價被投資公司之被投資公司。

(六)該組織負責人係母公司之協理。

(七)係亞洲水泥公司採權益法計價之被投資公司。

(八)母公司董事長係該公司董事。

(九)遠通電收公司之法人董事。

(十)宏遠興業公司之子公司。

(十一)台灣再生公司前主要股東。

(十二)新光合成纖維公司之子公司。

(十三)遠鼎投資公司採權益法計價之被投資公司之子公司。

(十四)遠傳電信公司捐贈達其實收基金總額三分之一以上財團法人。

(十五)遠銀國際租賃公司之子公司。

(十六)董事長係母公司之副總經理。

(十七)遠傳公司之法人董事。

遠東紡織股份有限公司及其子公司

合併關係人交易事項明細表

民國九十七年一月一日至三月三十一日

附表四

單位：新台幣仟元

	附註	九十七年第一季	
		金額	佔各該科目%
營業收入			
新世紀資通公司		\$ 300,532	-
其他	(一)	<u>441,299</u>	<u>1</u>
		<u>\$ 741,831</u>	<u>1</u>
營業成本			
東聯化學公司		\$ 912,408	3
其他	(一)	<u>125,245</u>	<u>-</u>
		<u>\$ 1,037,653</u>	<u>3</u>
營業費用			
遠鼎公司		\$ 40,519	1
其他	(一)	<u>121,603</u>	<u>2</u>
		<u>\$ 162,122</u>	<u>3</u>
營業外收入			
穩靜企業		\$ 7,472	-
太平洋崇光百貨公司		6,566	-
其他	(一)	<u>16,265</u>	<u>1</u>
		<u>\$ 30,303</u>	<u>1</u>

註：(一)各關係企業與母子公司之關係，請詳附表三說明。

(二)與其他各關係人交易金額未超過本科目餘額之百分之五。

(三)與關係人間之重大交易條件與一般非關係人相當。

遠東紡織股份有限公司及其子公司

合併關係人交易事項明細表

民國九十七年三月三十一日

附表五

單位：新台幣仟元

	附註	九十七年三月三十一日	
		金額	佔各該科目 %
應收關係企業款			
宏遠興業公司		\$ 64,048	7
科德寶遠東公司		65,520	7
其他	(二)	<u>125,643</u>	<u>13</u>
		<u>\$ 255,211</u>	<u>27</u>
預付款項			
其他	(二)	<u>\$ 78,399</u>	<u>2</u>
存出保證金			
鼎鼎聯合行銷公司		\$ 51,459	9
遠鼎公司		33,254	7
其他	(二)	<u>21,558</u>	<u>5</u>
		<u>\$ 106,271</u>	<u>21</u>
應付關係企業款			
東聯化學公司		374,423	18
新世紀資通公司		161,679	7
其他	(二)	<u>176,639</u>	<u>9</u>
		<u>\$ 712,741</u>	<u>34</u>
預收工程款			
宏通綜合商業發展公司		\$ 294,998	23
遠東百貨公司		179,236	14
其他	(二)	<u>31,394</u>	<u>2</u>
		<u>\$ 505,628</u>	<u>39</u>
遞延盈益			
租金收入			
遠鼎公司	(三)	\$ 738,572	66
財團法人徐有庠先生紀念基金會	(四)	226,938	20
出售土地及房屋			
亞東證券公司	(五)	117,259	11
出售股票			
其他	(二)	<u>33,679</u>	<u>3</u>
		<u>\$ 1,116,448</u>	<u>100</u>

資金融通情形

融資予關係企業之明細如下：

	九	十	七	年	第	一	季
	最	高	期	末	利	率	利
	餘	餘	末	餘	(%)	(%)	息
	額	額	餘	額			收
			額				入
Flying Dutchman Ltd	\$ 62,784	\$ 58,854	\$ 58,854		0-5.6248		\$ 10
馬來西亞製衣公司	256,196	229,368	229,368		0-5.6248		32
大聚化學纖維公司	280,000	280,000	280,000		2.55-2.63		1,817
裕鼎實業公司	108,000	108,000	108,000		2.55-2.63		41
			<u>\$ 676,222</u>				<u>\$ 1,900</u>

融資自關係企業之明細如下：

	九	十	七	年	第	一	季
	最	高	期	末	利	率	利
	餘	餘	末	餘	(%)	(%)	息
	額	額	餘	額			費
			額				用
應付關係企業款項							
遠鼎公司	\$ 435,000	\$ 435,000	\$ 435,000		6.685-6.915		\$ 3,140
東聯化學公司	973,826	912,000	912,000		3		7,152
Far Eastern International Leasing Corp. (BVI)	703,537	658,580	658,580		6.685-6.915		6,624
			<u>\$2,005,580</u>				<u>\$ 16,916</u>

註：(一)各關係企業與母子公司之關係，請詳附表三說明。

(二)與其他各關係人交易金額未超過本科目餘額之百分之五。

(三)原母公司、亞洲水泥公司及遠鼎公司依比例為遠企大樓產權所有，其中包含遠鼎公司向大樓用戶收取租金再依比例分攤給母公司及於土地上蓋建築物不付地租，而以建物 12%產權登記予母公司所產生之遞延收益每年轉列租金收入。此部分產權已於九十二年九月二日移轉，請參見財務報表附註十二之說明。

(四)係設定地上權予以該基金會所產生之遞延盈益，請參見合併財務報表附註十二之說明。

(五)係出售土地及房屋予亞東證券公司所產生之遞延盈益。

(六)與關係人間之重大交易條件與一般非關係人相當。

遠東紡織股份有限公司

為他人背書保證

民國九十七年一月一日至三月三十一日

附表六

單位：仟元，除另予註明者外，餘係新台幣仟元

為他人背書保證者	被背書保證對象	與本公司之關係	對單一企業背書保證之限額	本期最高背書保證額	期末背書保證額度	以財產擔保之背書保證金額	累計背書保證金額佔最近期財務報表淨值之比率(%) (註十七)	背書保證最高限額
0	遠東紡織公司	遠鼎投資公司	(註一) \$ 47,744,429 (註八)	\$ 8,241,025	\$ 8,170,500	\$ -	9	\$ 95,488,857 (註九)
1	遠鼎投資公司	太平洋崇光百貨公司	(註三) 47,744,429 (註八)	280,719	280,719	-	-	95,488,857 (註九)
		遠東紡織公司	(註四) 19,294,433 (註七)	3,800,000	3,800,000	-	10	38,588,865 (註二十)
		太平洋崇光百貨公司	(註三) 19,294,433 (註七)	1,650,000	1,650,000	1,650,000 (註十六)	4	38,588,865 (註二十)
		大眾化學纖維公司	(註二) 19,294,433 (註七)	80,000	80,000	-	-	38,588,865 (註二十)
		亞東創新發展公司	(註一) 19,294,433 (註七)	139,000	139,000	-	-	38,588,865 (註二十)
		全家福公司	(註一) 19,294,433 (註七)	135,000	135,000	-	-	38,588,865 (註二十)
3	鼎元國際投資公司	太平洋崇光百貨公司	(註三) 47,744,429 (註十三)	37,629	37,629	-	-	95,488,857 (註十)
4	開元國際投資公司	太平洋崇光百貨公司	(註三) 47,744,429 (註十三)	37,629	37,629	-	-	95,488,857 (註十)
5	遠東化聚工業公司	遠紡工業(上海)公司	(註一) 45,972,984 (註十八)	RMB 984,900	RMB 588,500	-	7	91,945,967 (註十五)
		遠紡工業(蘇州)公司	(註十九) 45,972,984 (註十八)	USD 4,134	USD 3,593	-	-	91,945,967 (註十五)
6	遠揚建設公司	遠揚營造公司	(註一) 7,912,620 (註十二)	2,155,600	2,155,600	-	82	7,912,620 (註十四)
7	百慕達遠東服裝(控股)公司	遠東服裝(蘇州)公司	(註十九) 45,972,984 (註十八)	USD 4,500	USD -	-	1	91,945,967 (註十五)
		遠紡織染(蘇州)公司	(註一) 45,972,984 (註十八)	RMB 96,150	RMB 65,750	-	3	91,945,967 (註十五)
9	遠揚營造工程公司	遠揚建設公司	(註四) 3,678,663 (註十一)	200,000	200,000	-	16	3,678,663 (註十四)
12	安和製衣公司	太平洋崇光百貨公司	(註三) 47,744,429 (註十三)	20,313	20,313	-	-	95,488,857 (註十)
14	遠通投資公司	太平洋崇光百貨公司	(註三) 47,744,429 (註十三)	37,629	37,629	-	-	95,488,857 (註十)
15	遠傳電信公司	和信電訊公司	(註一) 37,016,038 (註八)	450,000	450,000	-	1	74,032,076 (註九)
		和宇寬頻網路公司	(註一) 37,016,038 (註八)	45,000	45,000	-	-	74,032,076 (註九)
16	遠東服裝(蘇州)公司	遠紡織染(蘇州)公司	(註十九) 45,972,984 (註十八)	RMB 60,400	RMB 60,400	-	-	91,945,967 (註十五)
17	遠紡工業(上海)公司	遠紡工業(蘇州)公司	(註十九) RMB 1,170,087 (註二十)	USD 42,784	USD 42,784	-	3	RMB 2,340,174 (註二十一)
		武漢遠紡新材料公司	(註十九) RMB 1,170,087 (註二十)	RMB 50,000	RMB 50,000	-	1	RMB 2,340,174 (註二十一)
18	亞東紡織(控股)公司	遠紡工業(無錫)公司	(註一) 45,972,984 (註十八)	USD 73,568	USD 73,568	-	6	91,945,967 (註十五)
		亞東工業(蘇州)公司	(註一) 45,972,984 (註十八)	USD 144,631	USD 144,631	-	11	91,945,967 (註十五)
		亞東石化(上海)公司	(註六) 45,972,984 (註十八)	USD 106,231	USD 106,231	-	3	91,945,967 (註十五)
19	聯洋石化(控股)公司	亞東石化(上海)公司	(註六) 45,972,984 (註十八)	USD 106,231	USD 106,231	-	3	91,945,967 (註十五)
20	遠東石化(控股)公司	亞東石化(上海)公司	(註六) 45,972,984 (註十八)	USD 106,231	USD 106,231	-	3	91,945,967 (註十五)
22	Far Eastern Polytex (Holding) Ltd	遠東服裝(蘇州)公司	(註一) 45,972,984 (註十八)	RMB 30,400	RMB 30,400	-	-	91,945,967 (註十五)
23	和信電訊公司	遠傳電信公司	(註四) 17,778,227 (註八)	850,000	850,000	-	2	35,556,454 (註九)
31	遠東資源開發公司	遠東紡織公司	(註四) 47,744,429 (註十三)	12,386,748	12,386,748	12,272,598	13	95,488,857 (註十)
32	遠紡工業(無錫)公司	遠東服裝(蘇州)公司	(註五) 45,972,984 (註十八)	RMB 30,000	RMB 30,000	-	-	91,945,967 (註十五)
33	武漢遠紡新材料	遠紡工業(上海)公司	(註十九) 531,736 (註二十二)	RMB 100,000	-	-	-	531,736 (註二十二)

註一：係直接持有普通股股權百分之五十以上之子公司。

註二：係按權益法計價之被投資公司。

註三：係按權益法計價之被投資公司之被投資公司。

註四：係該公司之母公司。

註五：係遠東紡織公司之孫公司。

註六：因共同投資關係由各出資股東依持股比例對其背書保證。

註七：係以該公司 96.12.31 淨值之 50% 計算。

註八：係以該公司 97.3.31 淨值之 50% 計算。

註九：係以該公司 97.3.31 淨值計算。

註十：係以該公司之母公司 97.3.31 淨值計算。

註十一：除對子（母）公司係以該公司 96.12.31 淨值之三倍為限外，餘係以該公司 96.12.31 淨值計算。

註十二：除對子公司係以該公司 96.12.31 淨值之三倍為限外，餘係以該公司 96.12.31 淨值計算。

註十三：係以該公司之母公司 97.3.31 淨值之 50% 計算。

註十四：係以該公司 96.12.31 淨值之三倍計算。

註十五：係以該公司之最終母公司 96.12.31 之淨值計算。

註十六：係與各投資太平洋流通投資公司之股東依共同投資關係由各出資股東依持股比例間接對該公司背書保證，惟由遠鼎投資公司先行提出有價證券作為擔保品，各股東承諾如造成任何損害時，按持股比例分擔損失。

註十七：係依公開發行公司資金貸與及背書保證處理準則之規定計算。

註十八：係以該公司之最終母公司 96.12.31 經會計師查核淨值之 50% 計算。

註十九：業務往來。

註二十：係以該公司 96.12.31 經會計師查核之淨值計算。

註二十一：係以該公司 96.12.31 經會計師查核淨值之二倍計算。

註二十二：係以該公司之母公司 96.12.31 經會計師查核淨值之 20% 計算。

遠東紡織股份有限公司及其子公司
 母子公司間業務關係及重要交易往來情形
 民國九十七年第一季

附表七

單位：新台幣仟元

編號 (註一)	交易人名稱	交易往來對象	與交易人之關係(註二)	交易往來情形					
				科目	金額	交易條件	佔合併總營收或 總資產之比率 (註三)		
1	九十七年第一季 遠東紡織公司	亞東創新發展公司	1	銷貨成本	(\$ 43,064)	依合約約定之條件為之	-		
		遠東服裝(蘇州)公司	1	應收帳款	(43,663)	依合約約定之條件為之	-		
		遠東服裝(蘇州)公司	1	加工費	(17,246)	依合約約定之條件為之	1%		
		亞東紡織(控股)公司	1	其他應收款	(486,630)	依合約約定之條件為之	-		
		亞東紡織(控股)公司	1	利息收入	3,447	依合約約定之條件為之	-		
		遠東化聚工業公司	1	其他應收款	(1,429,780)	依合約約定之條件為之	1%		
		遠東化聚工業公司	1	利息收入	9,887	依合約約定之條件為之	-		
		遠東資源開發公司	1	其它金融資產	(103,397)	依合約約定之條件為之	-		
		2	遠鼎投資公司	聯洋石化(控股)公司	3	其他應收款	(312,992)	依合約約定之條件為之	-
				安和製衣公司	3	其他應收款	(320,000)	依合約約定之條件為之	-
		3	遠東化聚工業公司	遠東紡織公司	2	其他應付款	1,429,780	依合約約定之條件為之	1%
				遠東紡織公司	2	利息費用	(9,887)	依合約約定之條件為之	-
		4	百慕達遠東投資公司	亞東石化(上海)公司	3	其他應收款	(121,600)	依合約約定之條件為之	-
				亞東紡織(控股)公司	3	其他應收款	(152,000)	依合約約定之條件為之	-
				聯洋石化(控股)公司	3	其他應收款	(49,704)	依合約約定之條件為之	-
				遠紡工業(蘇州)公司	3	其他應收款	(501,175)	依合約約定之條件為之	-
5	安和製衣公司	Sino Belgium (Suahou) Ltd.	3	其他應收款	(562,762)	依合約約定之條件為之	-		
		遠鼎投資公司	3	其他應付款	320,000	依合約約定之條件為之	-		
		遠東資源開發公司	3	其他應付款	500,000	依合約約定之條件為之	-		
6	遠東服裝(蘇州)公司	鼎元國際投資公司	3	其他應收款	(100,000)	依合約約定之條件為之	-		
		遠東紡織公司	2	應付帳款	43,663	依合約約定之條件為之	-		
		百慕達遠東服裝(控股)公司	3	其他應付款	124,640	依合約約定之條件為之	-		
		遠東紡織公司	2	銷貨收入	17,246	依合約約定之條件為之	1%		
		遠紡織染(蘇州)公司	3	應付帳款	57,368	依合約約定之條件為之	-		

(接次頁)

(承前頁)

編號 (註一)	交易人名稱	交易往來對象	與交易人之關係(註二)	交易往來情形			
				科目	金額	交易條件	佔合併總營收或 總資產之比率 (註三)
7	遠紡工業(上海)公司	亞東石化(上海)公司	3	應付帳款	\$ 159,807	依合約約定之條件為之	-
		亞東石化(上海)公司	3	應付票據	266,689	依合約約定之條件為之	-
		武漢遠紡新材料公司	3	應收帳款	(439,078)	依合約約定之條件為之	-
		遠紡工業(蘇州)公司	3	應付票據	166,366	依合約約定之條件為之	-
		遠紡工業(蘇州)公司	3	應付帳款	37,726	依合約約定之條件為之	-
		亞東石化(上海)公司	3	銷貨成本	(1,987,803)	依合約約定之條件為之	4%
		武漢遠紡新材料公司	3	銷貨收入	291,841	依合約約定之條件為之	1%
8	聯洋石化(控股)公司	百慕達遠東投資公司	3	其他應付款	49,704	依合約約定之條件為之	-
		亞東石化(上海)公司	3	其他應收款	(744,800)	依合約約定之條件為之	-
		遠鼎投資公司	3	其他應付款	312,992	依合約約定之條件為之	-
9	武漢遠紡新材料公司	遠紡工業(上海)公司	3	應付帳款	439,078	依合約約定之條件為之	-
		遠紡工業(上海)公司	3	銷貨成本	(291,841)	依合約約定之條件為之	1%
10	亞東石化(上海)公司	遠紡工業(上海)公司	3	應收帳款	(159,807)	依合約約定之條件為之	-
		遠紡工業(上海)公司	3	應收票據	(266,689)	依合約約定之條件為之	-
		遠紡工業(蘇州)公司	3	應收票據	(400,041)	依合約約定之條件為之	-
		遠紡工業(蘇州)公司	3	應收帳款	(244,662)	依合約約定之條件為之	-
		遠紡工業(蘇州)公司	3	銷貨收入	551,028	依合約約定之條件為之	1%
		遠紡工業(上海)公司	3	銷貨收入	1,987,803	依合約約定之條件為之	4%
		聯洋石化(控股)公司	3	其他應付款	744,800	依合約約定之條件為之	-
		遠東化聚工業公司	3	其他應付款	121,600	依合約約定之條件為之	-
		亞東工業(蘇州)公司	3	銷貨收入	999,432	依合約約定之條件為之	2%
		11	遠紡織染(蘇州)公司	遠東服裝(蘇州)公司	3	應收帳款	(57,368)
12	亞東工業(蘇州)公司	遠紡工業(蘇州)公司	3	應付帳款	440,723	依合約約定之條件為之	-
		遠紡工業(蘇州)公司	3	應付票據	246,203	依合約約定之條件為之	-
13	遠紡工業(蘇州)公司	遠紡工業(蘇州)公司	3	銷貨成本	(999,432)	依合約約定之條件為之	2%
		亞東工業(蘇州)公司	3	應收帳款	(440,723)	依合約約定之條件為之	-
		亞東工業(蘇州)公司	3	應收票據	(246,203)	依合約約定之條件為之	-
		亞東石化(上海)公司	3	應付票據	400,041	依合約約定之條件為之	-
		亞東石化(上海)公司	3	應付帳款	244,662	依合約約定之條件為之	-
		遠紡工業(上海)公司	3	應收票據	(166,366)	依合約約定之條件為之	-
		遠紡工業(上海)公司	3	應收帳款	(37,726)	依合約約定之條件為之	-
		亞東石化(上海)公司	3	銷貨成本	(551,028)	依合約約定之條件為之	1%
		百慕達遠東投資公司	3	其他應付款	501,175	依合約約定之條件為之	-

(接次頁)

(承前頁)

編號 (註一)	交易人名稱	交易往來對象	與交易人之關係(註二)	交易往來情形			
				科目	金額	交易條件	佔合併總營收或總資產之比率 (註三)
14	Sino Belgiem (Suzhou)	百慕達遠東投資公司	3	其他應付款	\$ 562,762	依合約約定之條件為之	-
15	百慕達遠東服裝(控股)公司	遠東服裝(蘇州)公司	3	其他應收款	(124,640)	依合約約定之條件為之	-
16	亞東紡織(控股)公司	百慕達遠東投資公司	3	其他應付款	152,000	依合約約定之條件為之	-
		遠東紡織公司	2	其他應付款	486,630	依合約約定之條件為之	-
		遠東紡織公司	2	利息費用	(3,447)	依合約約定之條件為之	-
17	遠東資源開發公司	安和製衣公司	3	其他應收款	(500,000)	依合約約定之條件為之	-
		遠東紡織公司	2	應付帳款	103,397	依合約約定之條件為之	-
18	鼎元國際投資公司	安和製衣公司	3	其他應付款	100,000	依合約約定之條件為之	-
19	亞東創新發展公司	遠東紡織公司	2	銷貨收入	43,064	依合約約定之條件為之	-

註一：母公司及子公司相互間之業務往來資訊應分別於編號欄註明，編號之填寫方法如下：

1. 母公司填 0。

2. 子公司依公司別由阿拉伯數字 1 開始依序編號。

註二：與交易人之關係有以下三種，標示種類即可：

1. 母公司對子公司。

2. 子公司對母公司。

3. 子公司對子公司。

註三：交易往來金額佔合併總營收或總資產比率之計算，若屬資產負債科目者，以期末餘額佔合併總資產之方式計算；若屬損益科目者，以期中累積金額佔合併總營收之方式計算。