

遠東新世紀股份有限公司及其子公司
(原遠東紡織股份有限公司及其子公司)

合併財務報表暨會計師核閱報告
民國一〇〇及九十九年上半年度

地址：台北市敦化南路二段二〇七號三十六樓

電話：(〇二) 二七三三八〇〇〇

§ 目 錄 §

項	目 頁	次	財 務 報 表 附 註 編 號
一、封 面	1		-
二、目 錄	2		-
三、會計師核閱報告	3~4		-
四、合併資產負債表	5		-
五、合併損益表	6~8		-
六、合併股東權益變動表	9		-
七、合併現金流量表	10~12		-
八、合併財務報表附註			
(一) 公司沿革	13~16, 88~95		一
(二) 重要會計政策之彙總說明	16~31		二
(三) 擬制性財務資訊	31		三
(四) 會計變動之理由及其影響	31~32		四
(五) 重要會計科目之說明	32~71		五~三十
(六) 關係人交易	71, 96~103		三一
(七) 質抵押之資產	71~72		三二
(八) 重大承諾事項及或有事項	72~79		三三
(九) 重大之期後事項	79		三四
(十) 其 他	80~84, 87		三五, 三八
(十一) 附註揭露事項			
1. 重大交易事項相關資訊	85		三六
2. 轉投資事業相關資訊	85		三六
3. 大陸投資資訊	85		三六
4. 合併財務報表附註應再額外 揭露資訊	85		三六
(十二) 營運部門財務資訊	86~87		三七

會計師核閱報告

遠東新世紀股份有限公司 公鑒：

遠東新世紀股份有限公司（原名遠東紡織股份有限公司）及其子公司民國一〇〇年及九十九年六月三十日之合併資產負債表，暨民國一〇〇年及九十九年一月一日至六月三十日之合併損益表、合併股東權益變動表及合併現金流量表，業經本會計師核閱竣事。上開合併財務報表之編製係管理階層之責任，本會計師之責任則為根據核閱結果出具報告。

除下段所述者外，本會計師係依照審計準則公報第三十六號「財務報表之核閱」規劃並執行核閱工作。由於本會計師僅實施分析、比較與查詢，並未依照一般公認審計準則查核，故無法對上開合併財務報表整體表示查核意見。

如合併財務報表附註二所述，列入合併財務報表之子公司中，非重要子公司之財務報表未經會計師核閱，其民國一〇〇年及九十九年六月三十日之資產總額分別為新台幣（以下同）135,507,359 仟元及 138,133,379 仟元，佔合併資產總額之 43.69% 及 48.09%，其負債總額分別為 46,963,070 仟元及 42,701,221 仟元，佔合併負債總額之 28.54% 及 28.43%；民國一〇〇及九十九年上半年度之營業收入淨額分別為 45,905,827 仟元及 33,983,099 仟元，佔合併營業收入淨額之 38.93% 及 36.31%。又如合併財務報表附註十三所述，民國一〇〇年及九十九年六月三十日採權益法之長期股權投資餘額中分別為 28,234,078 仟元及 25,284,613 仟元，及其民國一〇〇及九十九年上半年度認列之投資淨益分別為 1,215,919 仟元及 787,519 仟元，暨合併財務報表附註三六

附註揭露事項所述轉投資事業相關資訊，係依據被投資公司同期間未經會計師核閱之財務報表認列。

依本會計師核閱結果，除上段所述該等子公司及被投資公司財務報表倘經會計師核閱，對合併財務報表可能有所調整之影響外，並未發現第一段所述合併財務報表在所有重大方面有違反證券發行人財務報告編製準則及一般公認會計原則而須作修正之情事。

如財務報表附註四所述，遠東新世紀股份有限公司自民國一〇〇年一月一日起固定資產提列折舊方式由原定率遞減法改採用直線法，暨主要設備耐用年限由七至十五年變更為十五年。此項會計變動，使民國一〇〇年上半年度屬於母公司之合併總純益增加 111,934 仟元，稅後基本每股盈餘增加 0.024 元。

如財務報表附註三三（十）所述，關於經濟部商業司撤銷遠東新世紀股份有限公司及其子公司共同採權益法評價之被投資公司太平洋流通投資股份有限公司資本額等變更登記乙案，對遠東新世紀股份有限公司及其子公司歷次認購太平洋流通投資股份有限公司股份等私權爭議之影響，其最終結果尚待法院裁判認定。

勤業眾信聯合會計師事務所

會計師 施 景 彬

會計師 黃 樹 傑

財政部證券暨期貨管理委員會核准文號
台財證六字第 0920123784 號

財政部證券暨期貨管理委員會核准文號
台財證六字第 0920123784 號

中 華 民 國 一 〇 〇 年 八 月 十 一 日

遠東新世紀股份有限公司及其子公司
(原遠東紡織股份有限公司及其子公司)
合併資產負債表
民國一〇〇年及九十九年六月三十日
(僅經核閱，未按一般公認審計準則查核)

單位：除每股面額為新台幣元外，餘係仟元

代碼	資	一〇〇年六月三十日		九十九年六月三十日		代碼	負債及股東權益	一〇〇年六月三十日		九十九年六月三十日	
		金額	%	金額	%			金額	%	金額	%
	流動資產						流動負債				
1100	現金及約當現金(附註二及五)	\$ 27,170,715	9	\$ 30,566,116	11	2100	短期借款(附註十九及三二)	\$ 36,275,539	12	\$ 25,633,203	9
1310	公平價值變動列入損益之金融資產—流動(附註二及六)	1,456,752	1	1,492,036	1	2110	應付短期票券(附註二十及三二)	3,235,738	1	8,399,762	3
1320	備供出售金融資產—流動(附註二、七及三二)	3,290,588	1	3,090,982	1	2180	公平價值變動列入損益之金融負債—流動(附註二及六)	76,806	-	117,968	-
1340	避險之衍生性金融資產—流動(附註二)	23,445	-	-	-	2200	避險之衍生性金融負債—流動(附註二)	-	-	2,800	-
1120	應收票據及帳款—淨額(附註二、二五及三二)	32,935,011	11	25,809,381	9	2120	應付票據及帳款(附註二五)	18,934,534	6	12,283,162	4
1130	應收股利	2,958,962	1	2,649,872	1	2150	應付關係企業款項(附註二五及三一)	1,091,810	-	1,764,650	1
1150	應收關係企業款項(附註二、二五及三一)	972,362	-	1,248,122	-	2160	應付所得稅(附註二及二七)	1,613,746	1	1,692,375	1
1190	其他應收款	658,294	-	522,642	-	2170	應付費用(附註二六及三一)	10,019,541	3	6,873,593	2
1200	存貨—淨額(附註二及九)	19,934,152	7	14,115,855	5	2222	存入保證金—流動	659,438	-	522,292	-
1221	待售房地—淨額(附註二及二五)	-	-	30,339	-	2224	應付工程設備款	2,342,186	1	1,449,980	1
1225	待建土地(附註二、十一、二五及三二)	620,287	-	620,013	-	2216	應付股利	14,931,429	5	11,531,470	4
1240XX	在建工程—減預收工程款淨額(附註二、十、二五及三二)	10,426,783	3	7,705,762	3	2261	預收貨款	747,397	-	950,290	-
1286	遞延所得稅資產—流動(附註二及二七)	376,831	-	453,510	-	2262	預收房地款(附註二、十及二五)	1,347,349	-	2,521,280	1
1291	受限制資產(附註二一、二五及三二)	3,040,843	1	2,060,896	1	2268	預收收入(附註二及二一)	2,576,607	1	1,269,149	1
1298	預付款項及其他流動資產(附註二、十及二五)	6,430,487	2	3,823,064	1	2264YY	預收工程款—減在建工程後淨額(附註二、二二、二五及二九)	653,005	-	353,861	-
11XX	流動資產合計	110,295,512	36	94,188,590	33	2270	一年內到期之長期附息負債(附註二、二三及三二)	2,801,713	1	12,481,434	4
	基金及投資(附註二、七、八、十二、十三、十四及三二)					2286	遞延所得稅負債—流動(附註二及二七)	943	-	-	-
1421	採權益法之長期股權投資	41,828,836	13	47,508,392	17	2288	預收土地款(附註十五及三一)	206,005	-	-	-
1450	備供出售金融資產—非流動	4,211,301	1	2,384,335	1	2298	其他流動負債(附註二四)	1,892,692	1	3,064,465	1
1460	持有至到期日金融資產—非流動	199,717	-	199,616	-	21XX	流動負債合計	99,406,478	32	90,911,734	32
1480	以成本衡量之金融資產—非流動	1,543,454	1	2,965,578	1		長期負債				
1490	無活絡市場之債券投資—非流動	258,903	-	293,454	-	2420	長期借款(附註二三及三二)	31,434,267	10	36,420,162	13
14XX	基金及投資合計	48,042,211	15	53,351,375	19	2410	應付公司債(附註二、二三及三二)	22,704,876	7	12,372,718	4
	固定資產(附註二、四、十五、三一及三二)					24XX	長期負債合計	54,139,143	17	48,792,880	17
	成本					2510	土地增值稅準備(附註十五)	6,322,321	2	6,310,976	2
1501	土地	11,006,715	3	7,362,583	3		其他負債				
1521	房屋及建築	20,786,589	7	17,996,237	6	2810	應計退休金負債(附註二)	1,885,775	1	1,745,017	1
1531	機器及設備	98,034,692	32	97,839,904	34	2820	存入保證金—非流動	349,754	-	469,277	-
1551	電信設備	136,272,121	44	112,038,891	39	2860	遞延所得稅負債—非流動(附註二及二七)	873,885	1	351,215	-
1544	電腦設備	22,275,142	7	17,818,699	6	2881	遞延盈餘(附註二、十五及三一)	738,543	-	997,991	-
1631	租賃權益改良	3,094,232	1	1,918,242	1	2888	其他(附註二、十三及二四)	822,502	-	621,121	-
1681	營運及其他設備	8,428,638	3	6,580,751	2	28XX	其他負債合計	4,670,459	2	4,184,621	1
15X1	成本合計	299,898,129	97	261,555,307	91		負債合計	164,538,401	53	150,200,211	52
15X8	重估增值	18,871,496	6	19,013,806	6		母公司股東權益				
15XY	成本及重估增值合計	318,769,625	103	280,569,113	97	3110	股本—每股面額10元，額定4,950,000仟股；發行一〇〇年	47,545,799	15	46,613,529	16
1519	減：累積折舊	200,400,009	65	173,093,029	60	3150	4,754,580仟股，九十九年4,661,353仟股	1,426,374	1	932,270	-
1599	減：累計減損	5,731,504	2	2,573,665	1		增資準備	1,426,374	1	932,270	-
	未完工程及預付設備款	112,638,112	36	104,902,419	36		資本公積				
1671	13,488,668	5	8,491,191	3	3210	股本溢價	932,814	-	932,814	1	
15XX	固定資產淨額	126,126,780	41	113,393,610	39	3260	因長期股權投資按權益法計價而發生	9,305,626	3	9,293,773	3
	無形資產					3280	其他	7,672	-	7,672	-
1770	遞延退休金成本(附註二)	55,852	-	17,061	-	32XX	資本公積合計	10,246,112	3	10,234,259	4
1760	商譽(附註二及十六)	11,938,522	4	11,614,310	4		保留盈餘				
1730	特許執照費(附註一、二及十七)	5,480,298	2	6,211,005	2	3310	法定盈餘公積	10,710,699	3	9,413,371	3
1782	土地使用權(附註二及三二)	1,252,347	-	1,309,460	1	3320	特別盈餘公積	3,151,409	1	3,034,766	1
1788	其他無形資產(附註二及十六)	767,248	-	83,935	-	3350	未分配盈餘	10,721,676	4	7,248,686	3
17XX	無形資產合計	19,494,267	6	19,235,771	7	33XX	保留盈餘合計	24,583,784	8	19,696,823	7
	其他資產					3420	股東權益其他項目				
1800	非營業用資產—淨額(附註二及三二)	3,690,442	1	3,641,153	1	3430	累積換算調整數	(817,173)	(1)	2,903,699	1
1860	遞延所得稅資產—淨額(附註二及二七)	384,739	-	918,850	1	3450	未認為退休金成本之淨損失	(92,046)	-	(82,007)	-
1820	存出保證金(附註二五)	534,111	-	421,966	-	3460	金融商品未實現利益	5,687,274	2	1,478,526	1
1887	受限制資產(附註二五及三二)	438,012	-	421,624	-	34XX	未實現重估增值	8,650,792	3	8,711,423	3
1888	農業用地(附註十八)	276,661	-	276,661	-		股東權益其他項目合計	13,428,847	4	13,011,641	5
1830	遞延費用—淨額(附註二)	717,865	1	679,525	-		母公司股東權益合計	97,230,916	31	90,488,522	32
1890	其他(附註十三)	159,121	-	734,500	-		少數股權	48,390,404	16	46,574,892	16
18XX	其他資產合計	6,200,951	2	7,094,279	2		股東權益合計	145,621,320	47	137,063,414	48
1XXX	資產總計	\$ 310,159,721	100	\$ 287,263,625	100		負債及股東權益總計	\$ 310,159,721	100	\$ 287,263,625	100

後附之附註係本合併財務報表之一部分。

(參閱勤業眾信聯合會計師事務所民國一〇〇年八月十一日會計師核閱報告)

董事長：徐旭東

經理人：鄭澄宇

會計主管：楊山本

遠東新世紀股份有限公司及其子公司
 (原遠東紡織股份有限公司及其子公司)

合併損益表

民國一〇〇年及九十九年一月一日至六月三十日

(僅經核閱，未按一般公認審計準則查核)

單位：除每股盈餘為新台幣元外，餘係仟元

代碼		一〇〇年上半年度		九十九年上半年度	
		金	額 %	金	額 %
	營業收入 (附註二及三一)				
4100	銷貨收入淨額	\$ 81,334,577	69	\$ 61,513,825	66
4300	電信服務收入	30,693,864	26	26,473,785	28
4200	出售證券淨益	87,763	-	298,438	-
4510	營建收入—淨額	4,683,704	4	4,390,118	5
4600	其他營業收入	1,107,847	1	917,056	1
4000	營業收入合計	<u>117,907,755</u>	<u>100</u>	<u>93,593,222</u>	<u>100</u>
	營業成本 (附註二、九、二八及三一)				
5110	銷貨成本	73,566,103	62	55,298,071	59
5800	電信服務成本	14,953,280	13	12,995,424	14
5510	營建成本	3,747,637	3	3,206,403	3
5600	其他營業成本	740,971	1	554,062	1
5000	營業成本合計	<u>93,007,991</u>	<u>79</u>	<u>72,053,960</u>	<u>77</u>
	未包含已實現營建利益前之營業毛利	24,899,764	21	21,539,262	23
5930	已實現營建利益 (附註二)	<u>277</u>	<u>-</u>	<u>277</u>	<u>-</u>
5910	營業毛利	<u>24,900,041</u>	<u>21</u>	<u>21,539,539</u>	<u>23</u>
	營業費用 (附註二、二八及三一)				
6100	行銷費用	9,572,433	8	7,886,352	9
6200	管理費用	3,733,263	3	3,879,156	4
6300	研發費用	343,660	-	295,188	-
6000	營業費用合計	<u>13,649,356</u>	<u>11</u>	<u>12,060,696</u>	<u>13</u>

(接次頁)

(承前頁)

代碼		一〇〇年上半年度		九十九年上半年度	
		金額	%	金額	%
6900	營業利益	<u>\$ 11,250,685</u>	<u>10</u>	<u>\$ 9,478,843</u>	<u>10</u>
	營業外收入及利益 (附註三一)				
7121	採權益法認列之投資淨益 (附註二)	2,243,290	2	941,050	1
7122	股利收入 (附註二)	268,562	-	239,070	-
7110	利息收入 (附註三一)	140,376	-	73,594	-
7210	租金收入 (附註二四及三一)	52,198	-	38,964	-
7320	兌換淨益	359,640	1	-	-
7160	處分固定資產淨益	8,358	-	-	-
7480	其他收入	<u>249,743</u>	<u>-</u>	<u>319,063</u>	<u>1</u>
7100	營業外收入及利益合計	<u>3,322,167</u>	<u>3</u>	<u>1,611,741</u>	<u>2</u>
	營業外費用及損失 (附註三一)				
7510	利息費用 (附註十、十五及三一)	618,951	1	523,353	1
7530	處分固定資產淨損	-	-	63,264	-
7560	兌換淨損 (附註二)	-	-	100,058	-
7630	資產減損損失 (附註二)	26,565	-	42,726	-
7650	金融負債評價損失—淨額 (附註二及六)	29,870	-	3,253	-
7640	金融資產評價損失—淨額 (附註二及六)	45,586	-	61,419	-
7880	其他支出	<u>234,867</u>	<u>-</u>	<u>317,187</u>	<u>-</u>
7500	營業外費用及損失合計	<u>955,839</u>	<u>1</u>	<u>1,111,260</u>	<u>1</u>
7900	合併稅前利益	13,617,013	12	9,979,324	11
8110	所得稅費用 (附註二及二七)	<u>2,055,738</u>	<u>2</u>	<u>1,404,943</u>	<u>2</u>
9600	合併總純益	<u>\$ 11,561,275</u>	<u>10</u>	<u>\$ 8,574,381</u>	<u>9</u>
	歸屬予：				
9601	母公司股東	\$ 8,114,545	7	\$ 5,259,766	6
9602	少數股權	<u>3,446,730</u>	<u>3</u>	<u>3,314,615</u>	<u>3</u>
		<u>\$ 11,561,275</u>	<u>10</u>	<u>\$ 8,574,381</u>	<u>9</u>

(接次頁)

(承前頁)

代碼	每股盈餘 (附註二九)	一〇〇年上半年度		九十九年上半年度	
		稅前	稅後	稅前	稅後
9750	基本每股盈餘	<u>\$ 1.83</u>	<u>\$ 1.71</u>	<u>\$ 1.11</u>	<u>\$ 1.11</u>
9850	稀釋每股盈餘	<u>\$ 1.83</u>	<u>\$ 1.70</u>	<u>\$ 1.11</u>	<u>\$ 1.10</u>

後附之附註係本合併財務報表之一部分。

(參閱勤業眾信聯合會計師事務所民國一〇〇年八月十一日會計師核閱報告)

董事長：徐旭東

經理人：鄭澄宇

會計主管：楊山本

遠東新世紀股份有限公司及其子公司
 (原遠東紡織股份有限公司及其子公司)
 合併股東權益變動表
 民國一〇〇及九十九年一月一日至六月三十日
 (僅經核閱，未按一般公認審計準則查核)

單位：除每股股利為新台幣元外，餘係仟元

	股		本 增 資 準 備 (附註二十六)	資 本 公 積 (附註二及二十六)	保 留 盈 餘 (附註二、二十六及二十七)				股 東 權 益 其 他 項 目				少 數 股 權	股 東 權 益 合 計
	股 數 (仟股)	金 額			法 定 盈 餘 公 積	特 別 公 積	未 分 配 盈 餘	合 計	累 積 換 算 調 整 數 (附註二)	未 認 列 為 退 休 金 成 本 之 淨 損 失 (附註二)	金 融 商 品 未 實 現 (損)益 (附註二)	未 實 現 重 估 增 值 (附註二及十五)		
一〇〇年一月一日餘額	4,754,580	\$ 47,545,799	\$ -	\$ 10,228,131	\$ 9,413,371	\$ 3,034,766	\$ 14,842,096	\$ 27,290,233	(\$ 492,626)	(\$ 98,259)	\$ 5,370,206	\$ 8,705,127	\$ 51,499,413	\$ 150,048,024
九十九年度盈餘分配														
法定盈餘公積	-	-	-	-	1,297,328	-	(1,297,328)	-	-	-	-	-	-	-
現金股利—每股 2.0 元	-	-	-	-	-	-	(9,509,160)	(9,509,160)	-	-	-	-	-	(9,509,160)
股票股利—每股 0.3 元	-	-	1,426,374	-	-	-	(1,426,374)	(1,426,374)	-	-	-	-	-	-
分配後餘額	4,754,580	47,545,799	1,426,374	10,228,131	10,710,699	3,034,766	2,609,234	16,354,699	(492,626)	(98,259)	5,370,206	8,705,127	51,499,413	140,538,864
一〇〇年上半年度合併總純益	-	-	-	-	-	-	8,114,545	8,114,545	-	-	-	-	3,446,730	11,561,275
採權益法認列被投資公司之股東權益調整數	-	-	-	17,981	-	116,643	(2,103)	114,540	51,959	6,213	345,123	(54,335)	-	481,481
備供出售金融資產未實現損益之變動	-	-	-	-	-	-	-	-	-	-	(28,055)	-	-	(28,055)
外幣長期股權投資換算調整數	-	-	-	-	-	-	-	-	(376,506)	-	-	-	-	(376,506)
少數股權減少	-	-	-	-	-	-	-	-	-	-	-	-	(6,555,739)	(6,555,739)
一〇〇年六月三十日餘額	4,754,580	\$ 47,545,799	\$ 1,426,374	\$ 10,246,112	\$ 10,710,699	\$ 3,151,409	\$ 10,721,676	\$ 24,583,784	(\$ 817,173)	(\$ 92,046)	\$ 5,687,274	\$ 8,650,792	\$ 48,390,404	\$ 145,621,320
九十九年一月一日餘額	4,661,353	\$ 46,613,529	\$ -	\$ 10,181,403	\$ 8,602,110	\$ 3,034,766	\$ 9,672,105	\$ 21,308,981	\$ 2,490,010	(\$ 80,263)	\$ 3,276,309	\$ 8,721,219	\$ 48,996,582	\$ 141,507,770
九十八年度盈餘分配														
法定盈餘公積	-	-	-	-	811,261	-	(811,261)	-	-	-	-	-	-	-
現金股利—每股 1.3 元	-	-	-	-	-	-	(6,059,759)	(6,059,759)	-	-	-	-	-	(6,059,759)
股票股利—每股 0.2 元	-	-	932,270	-	-	-	(932,270)	(932,270)	-	-	-	-	-	-
分配後餘額	4,661,353	46,613,529	932,270	10,181,403	9,413,371	3,034,766	1,868,815	14,316,952	2,490,010	(80,263)	3,276,309	8,721,219	48,996,582	135,448,011
九十九年上半年度合併總純益	-	-	-	-	-	-	5,259,766	5,259,766	-	-	-	-	3,314,615	8,574,381
採權益法認列被投資公司之股東權益調整數	-	-	-	52,856	-	-	120,105	120,105	346,330	(1,744)	(1,695,374)	(9,796)	-	(1,187,623)
備供出售金融資產未實現損益之變動	-	-	-	-	-	-	-	-	-	-	(102,409)	-	-	(102,409)
外幣長期股權投資換算調整數	-	-	-	-	-	-	-	-	67,359	-	-	-	-	67,359
少數股權減少	-	-	-	-	-	-	-	-	-	-	-	-	(5,736,305)	(5,736,305)
九十九年六月三十日餘額	4,661,353	\$ 46,613,529	\$ 932,270	\$ 10,234,259	\$ 9,413,371	\$ 3,034,766	\$ 7,248,686	\$ 19,696,823	\$ 2,903,699	(\$ 82,007)	\$ 1,478,526	\$ 8,711,423	\$ 46,574,892	\$ 137,063,414

後附之附註係本合併財務報表之一部分。
 (參閱勤業眾信聯合會計師事務所民國一〇〇年八月十一日會計師核閱報告)

董事長：徐旭東

經理人：鄭澄宇

會計主管：楊山本

遠東新世紀股份有限公司及其子公司
 (原遠東紡織股份有限公司及其子公司)

合併現金流量表

民國一〇〇年及九十九年一月一日至六月三十日

(僅經核閱，未按一般公認審計準則查核)

單位：新台幣仟元

	一〇〇年 上半年度	九十九年 上半年度
營業活動之現金流量		
合併總純益	\$ 11,561,275	\$ 8,574,381
調整項目		
折舊及攤銷	8,032,040	8,067,958
備抵存貨跌價損失回升利益	(41,009)	(58,898)
遞延費用報廢損失	393	758
處分投資淨益	(99,328)	(302,108)
提列備抵呆帳	34,412	300,327
採權益法評價之長期股權投資收取之 現金股利	261,733	184,221
避險之衍生性金融資產遞延利益	72,380	1,600
採權益法認列之投資淨益	(2,243,290)	(941,050)
資產減損損失	26,565	42,726
處分固定資產淨(益)損	(8,358)	63,264
已實現營建利益	(277)	(277)
遞延盈益轉列租金收入	(26,299)	(26,588)
應計退休金負債	(4,169)	13,040
遞延所得稅	1,016,826	232,390
營業資產及負債之淨變動		
交易目的金融資產	1,253,168	299,302
應收票據及帳款	(7,283,373)	(4,304,342)
應收股利	(176,867)	(126,208)
應收關係企業款項	397,057	(81,703)
其他應收款	424,551	229,298
存貨	(4,621,921)	(1,983,463)
待建土地	(274)	-
在建工程淨額	(2,144,495)	(2,107,146)
預付款項及其他流動資產	(1,695,737)	(422,911)
交易目的金融負債	72,345	97,218
應付票據及帳款	1,678,852	1,115,711
應付關係企業款項	(276,705)	(227,558)
應付所得稅	(433,528)	294,126

(接次頁)

(承前頁)

	一〇〇年 上半年度	九十九年 上半年度
應付費用	\$ 424,573	(\$ 486,504)
預收貨款	(171,984)	244,256
預收房地款	8,308	1,532,462
預收收入	593,774	61,938
預收工程款淨額	(243,078)	19,187
其他流動負債	768,688	888,300
營業活動之淨現金流入	<u>7,156,248</u>	<u>11,193,707</u>
投資活動之現金流量		
應收關係企業款項增加(減少)	(98,903)	97,594
處分備供出售金融資產價款	1,724,292	625,485
備供出售金融資產增加	(1,310,651)	(1,119,545)
處分以成本衡量之金融資產價款	-	240,084
購買以成本衡量之金融資產	-	(30,669)
處分採權益法之長期股權投資價款	256,332	654,288
採權益法之長期股權投資增加	(495,827)	(983,189)
處分土地繳納土地增值稅	(51,414)	-
處分固定資產價款	37,327	45,021
購置固定資產	(7,370,820)	(9,738,005)
其他無形資產增加	(5,290)	(23,849)
存出保證金減少	10,524	48,949
遞延費用增加	(56,683)	(94,741)
受限制資產增加	(189,998)	(157,469)
支付合併他公司現金對價	(229,025)	-
其他資產(增加)	(78,601)	(415,600)
投資活動之淨現金流出	<u>(7,858,737)</u>	<u>(10,851,646)</u>
融資活動之現金流量		
短期借款增加	7,641,862	1,487,065
應付商業本票(減少)增加	(3,966,958)	3,300,012
應付關係企業款項(減少)增加	(174,192)	820,312
子公司現金增資	147,700	-
長期付息負債及應付公司債(減少)增加	(120,568)	3,511,144
存入保證金減少	(6,625)	(40,942)
其他負債減少	(77,182)	(18,968)
子公司少數股權減少	(1,547,543)	(87,992)
融資活動之淨現金流入	<u>1,896,494</u>	<u>8,970,631</u>
匯率影響數	<u>(336,343)</u>	<u>111,426</u>

(接次頁)

(承前頁)

	一〇〇年 上半年度	九十九年 上半年度
現金及約當現金增加	\$ 857,662	\$ 9,424,118
子公司首次併入影響數	56,930	-
期初現金及約當現金餘額	<u>26,256,123</u>	<u>21,141,998</u>
期末現金及約當現金餘額	<u>\$ 27,170,715</u>	<u>\$ 30,566,116</u>
現金流量資訊之補充揭露		
當年度支付利息	\$ 569,012	\$ 486,774
減：資本化利息	<u>47,639</u>	<u>27,528</u>
不含資本化利息之當年度支付利息	<u>\$ 521,373</u>	<u>\$ 459,246</u>
支付所得稅	<u>\$ 1,149,707</u>	<u>\$ 865,195</u>
不影響現金流量之融資活動		
一年內到期之長期附息負債	<u>\$ 2,801,713</u>	<u>\$ 12,481,434</u>

取得子公司補充揭露資訊：

子公司遠東網絡信息技術(上海)有限公司於一〇〇年四月取得遠東新世紀信息技術(北京)有限公司55%股權，取得當時可辨認資產與負債之公平價值如下：

	金 額
現 金	\$ 56,930
預付款項	257
其他流動資產	134
無形資產	241,046
應付費用	(16)
小 計	298,351
乘以當期取得股權比	<u>55%</u>
	164,093
商 譽	<u>57,615</u>
取得總價款	<u>\$ 221,708</u>

後附之附註係本合併財務報表之一部分。

(參閱勤業眾信聯合會計師事務所民國一〇〇年八月十一日會計師核閱報告)

董事長：徐旭東

經理人：鄭澄宇

會計主管：楊山本

遠東新世紀股份有限公司及其子公司
(原遠東紡織股份有限公司及其子公司)

合併財務報表附註

民國一〇〇及九十九年上半年度

(僅經核閱，未按一般公認審計準則查核)

(除另予註明者外，金額係以新台幣仟元為單位)

一、公司沿革

遠東新世紀股份有限公司(原遠東紡織股份有限公司，母公司)設立於四十三年，主要經營之業務包括：(1)有關石油化學工業纖維原料、半成品纖維及其製品之生產及銷售；(2)聚酯瓶及聚酯薄膜之生產及銷售；(3)各種天然、人造、合成纖維紗、混紡紗及假撚絲之生產及銷售；(4)紗、絲及布匹之印染加工及銷售；(5)各種棉布、人造纖維布、合成纖維布、混紡布、毛巾及被單之生產及銷售；(6)紡織成衣及針織成衣之生產及銷售；(7)廣視角膜、抗眩膜及抗反射膜等光學補償膜材料之生產及銷售及(8)有關進出口貿易及代理業務。母公司股票於台灣證券交易所上市，自八十八年十月十九日起，母公司部分已發行之股票以存託憑證方式於盧森堡交易所上市。母公司於九十八年十月十三日經股東臨時會決議通過更改公司名稱為「遠東新世紀股份有限公司」，原公司股票簡稱「遠紡」更名為「遠東新」。

子公司遠傳電信公司，於八十六年四月十一日奉經濟部核准設立，自八十七年一月二十日起正式營運，該公司股票於九十年十二月十日於櫃檯買賣中心掛牌買賣，並自九十四年八月二十四日起，於台灣證券交易所掛牌交易。主要經營行動電話、電路出租服務、網際網路服務、語音單純轉售服務及銷售手機、配件等業務。

子公司遠傳電信公司於八十六年經交通部電信總局核准，取得第一類電信事業特許執照，經營 1800 兆赫頻段全區及 900 兆赫頻段北區兩項第二代行動電話業務，年限十五年，每年按第二代行動電話服務收入之 2% 支付特許費用。另於八十八年取得第二類電信事業執照，經營網際網路服務及語音單純轉售服務等業務，年限至一〇一年十二

月，每年依各項業務規定繳交特許費用。另於九十二年一月取得市內、國內長途陸纜電路出租業務執照，年限十五年，每年按出租電路服務收入之1%支付特許費用。

子公司遠傳電信公司於九十四年五月二日簡易合併遠致電信股份有限公司（以下簡稱遠致電信公司）。遠致電信公司於九十一年度競標取得第三代行動電話業務特許權，得標金為10,169,000仟元，帳列無形資產－特許執照費項下，九十四年一月二十四日經交通部電信總局正式核發經營第三代行動電話業務之特許執照，有效期間為自核發日起至一〇七年十二月三十一日止。嗣後透過合併遠致電信公司得以經營第三代行動電話業務，並已於九十四年七月十三日正式開始營運。

子公司遠傳電信公司於九十八年十二月二十八日由國家通訊傳播委員會（以下簡稱NCC）核准，取得無線寬頻接取業務（WiMAX）南區特許執照並正式開始營運，年限六年，每年按WiMAX服務收入依得標乘數（4.18%）支付特許費用，且每年應繳金額不得低於特定金額。

子公司遠傳電信公司於九十三年設立和信電訊股份有限公司（原名遠和電信股份有限公司）（以下簡稱和信電訊公司）以進行原和信電訊股份有限公司（以下簡稱舊和信電訊公司）之股權併購，和信電訊公司透過合併舊和信電訊公司而取得經營1800兆赫頻段全區之第一類電信事業特許執照，年限至一〇一年，每年按第二代行動電話服務收入之2%支付特許費用。和信電訊公司另於八十九年九月取得市內、國內長途陸纜電路出租業務執照，年限十五年，每年按出租電路服務收入之1%支付特許費用。另遠傳電信公司及和信電訊公司（持股百分之百之子公司）為整合雙方營業資源及提升經營效益，已於九十八年二月二十六日經雙方之董事會決議通過簡易合併案，以遠傳電信公司為存續公司，和信電訊公司為消滅公司，該合併案已於九十八年八月二十八日取得NCC之核准，合併基準日為九十九年一月一日。

子公司遠傳電信公司為產業發展趨勢及未來營運發展需要，原分別於九十九年六月十五日及九十八年六月十六日經股東會決議通過以私募方式發行普通股予中國移動有限公司擬於台灣設立之間接持股

100%子公司，惟因相關法令尚未許可，且即將屆滿一年，故於一〇〇年六月九日重新經股東會決議以私募方式發行不超過 444,341 仟股普通股，每股發行價格訂為 40 元，發行總金額上限為 17,773,641 仟元；惟如中國移動有限公司或遠傳電信公司依相關合約通知對方私募交割日期之通知日（含）前連續十四個營業日遠傳電信公司普通股成交量加權平均價在每股新台幣 35 元（含）至新台幣 50 元（含）之範圍外時，股東會已授權董事會得重新與中國移動有限公司依誠信原則進行協商，以同意新的私募價格；但私募價格之任何向上或向下調整（如有之），均不應超過新台幣 5 元（含），且重新訂定之每股私募價格不得低於新訂價日參考價格之七成。另本私募案將俟法令許可及取得相關主管機關核准後辦理。

子公司遠通投資公司及遠傳電信公司轉投資之遠通電收公司於九十六年八月二十二日與高公局簽訂「高速公路電子收費系統建置及營運契約」，契約期間共計十八年四個月。惟遠通電收公司於一〇〇年六月三十日電子收費分年利用率未能達到與高公局簽訂之「高速公路電子收費系統建置及營運」契約約定之一定標準，惟遠通電收公司已與高公局展開協商並提出改善方案，因而該公司管理階層認為應不致影響其正常營運。

子公司遠東資源開發公司係母公司將原屬投資事業部不動產開發等相關業務之營業價值（包括部分固定、非營業資產及農業用地等），以新設分割之方式，投資成立之子公司，正致力於下開發案之進行：

- (一) 板橋廠開發案：原母公司佔地 7.37 萬餘坪之板橋廠，正進行開發為「台北遠東通訊數位園區」。本案已於九十四年五月間與經濟部簽署「遠東通訊數位園區公共建設 BOO（興建－營運－擁有）投資契約」。為北部第一座由民間開發的通訊數位園區契約案，計劃將引進包括通訊晶片設計、通訊零元件、電訊核心軟體、通訊應用軟體與平台、通訊協定軟體研製、通訊協定軟體研製及數位內容研製及整合等七大產業，現正進行實質建設中，第一棟通訊大樓已於九十九年八月開幕營運。

(二) 宜蘭礁溪溫泉休閒度假旅館開發案，將循「工商綜合區」開發方式，現階段正進行用地變更作業，於九十八年度取得開發許可。

為簡化投資架構、整合投資資源、統一管理及使大陸控股公司充分發揮功能，母公司於九十六年十二月二十一日董事會決議通過預計自子公司及關係企業間取得第三地控股公司之股票，相關計劃說明如下：

- (一) 自子公司遠鼎投資公司取得 Far Eastern Apparel (Holding) Ltd. 公司股票 63 仟股，每股美金 546.09 元，金額合計約美金 34,513 仟元。
- (二) 自子公司遠通投資公司、遠東化聚工業公司及 Far Eastern Polytex (Holding) Ltd. 等合計取得 FEDP (Holding) Ltd. 股票 487 仟股，每股美金 102.65 元，金額合計約美金 49,961 仟元。
- (三) 自子公司鼎元國際投資公司、遠東化聚工業公司及關係企業東聯化學公司合計取得遠東石化(控股)公司股票 119 仟股，每股美金 426.6 元，金額合計約美金 50,945 仟元。

上述買賣股票之交易，截至一〇〇年六月三十日止，母公司已向子公司鼎元國際投資公司、關係企業東聯化學公司取得遠東石化(控股)公司股份及已向子公司 Far Eastern Polytex (Holding) Ltd.、遠通投資公司取得 FEDP (Holding) Ltd. 公司股份外，其餘尚須申請經濟部投資審議委員會核准，惟實際成交金額將按取得或被取得公司當時每股淨值調整之。

截至一〇〇及九十九年六月三十日止，母子公司員工人數分別為 23,844 人及 21,893 人。

一〇〇年六月底，母公司與子公司之投資關係、持股比例及母子公司之主要營業項目請詳附表一及二。

二、重要會計政策之彙總說明

本合併財務報表係依照證券發行人財務報告編製準則及一般公認會計原則編製。重要會計政策彙總說明如下：

(一) 合併財務報表編製準則

母公司直接或間接持有被投資公司有表決權之股份超過百分之五十者，或持股雖未達百分之五十但對該被投資公司有控制能力，

即構成母子關係。母公司編製合併財務報表時，已將所有子公司納入。年度中取得子公司多數股權時，自取得對子公司之控制能力之日起，開始將子公司之收入及費用編入合併財務報表。母公司應於喪失子公司之控制能力之日起，終止將子公司之收益及費損編入合併財務報表。

編製合併財務報表時，母子公司間重要之交易及其餘額均予以銷除。

子公司遠傳電信公司及和信電訊公司為整合雙方營業資源及提升經營效益，已於九十八年二月二十六日經雙方之董事會決議通過簡易合併案，以遠傳電信公司為存續公司，和信電訊公司為消滅公司，該合併案已於九十八年八月二十八日取得國家通訊傳播委員會之核准，合併基準日為九十九年一月一日，並於九十九年一月十八日獲經濟部核准辦理變更登記。

母公司於九十九年二月向關係企業東聯化學公司購入子公司遠東石化（控股）公司股票 42,347 股，總金額為 659,422.5 仟元，因此母子公司持股比例由 87.07% 上升為 100%。

為佈局數位匯流時代，子公司遠傳電信公司透過集團整合方式促成行動網路與固定網路之服務內容合作，以期提供給消費者更完整的電信服務內容，並達成營運成本上之長期綜效，由子公司遠新資通公司於九十九年六月二十五日經董事會決議以每股 10.93 元公開收購新世紀資通公司普通股股份，於九十九年八月十六日公開收購期間屆滿時，遠新資通公司透過公開收購取得新世紀資通公司普通股 1,762,945 仟股，其中包含以 6,314,615 仟元向關係企業取得之股數計 577,732 仟股（包含遠通投資股份有限公司 312,221 仟股、遠鼎投資股份有限公司 100,694 仟股、德勤投資股份有限公司 63,000 仟股、百鼎投資股份有限公司 24,386 仟股、新勤股份有限公司 16,822 仟股、遠鼎股份有限公司 16,337 仟股、百揚投資股份有限公司 11,251 仟股、穩靜企業股份有限公司 10,945 仟股、裕通投資股份有限公司 8,800 仟股、遠銀國際租賃股份有限公司 8,000 仟股、遠東新世紀股

份有限公司 2,605 仟股、亞洲投資股份有限公司 2,605 仟股及裕鼎實業股份有限公司 66 仟股)。

透過上述公開收購及加計遠傳電信公司原已持有之 695,096 仟股後，遠傳電信公司及遠新資通公司合計持有新世紀資通公司已發行股份總數之 94.56%，因而自該日起，新世紀資通公司及其子公司之收入及費用併入母公司合併財務報表。

另遠傳電信公司經由九十九年八月三十一日之董事會決議通過透過兩階段併購新世紀資通公司。第一階段先由遠新資通公司與新世紀資通公司依據企業併購法第二十九條規定進行股份轉換，換股比例為 1：1，本換股案已於九十九年十月五日分別經遠新資通公司及新世紀資通公司之股東臨時會決議通過，且以一〇〇年一月十七日為股份轉換基準日。經此股份轉換後，新世紀資通公司遂成為遠新資通公司百分之百持有之子公司，遠新資通公司之已發行股數，則由原 1,500,100 仟股增加為 2,336,604 仟股，其中遠傳電信公司持有 2,195,196 仟股，佔遠新資通公司已發行股數之 93.95%。第二階段由遠傳電信公司與遠新資通公司進行現金合併，合併對價為每股 10.93 元，其中包含以 991,222 仟元向關係人取得之股數計 90,688 仟股（包含德勤投資股份有限公司 64,225 仟股、遠銀國際租賃股份有限公司 17,436 仟股、裕通投資股份有限公司 9,019 仟股及其他 8 仟股），以遠傳電信公司為存續公司，遠新資通公司為消滅公司，新世紀資通公司則成為遠傳電公司持股百分之百之子公司。上述兩階段併購案並已於九十九年十二月二十九日經國家通訊傳播委員會核准在案。

母子公司為考量多角化經營並提昇未來業務發展綜效，子公司全虹企業公司經董事會決議後於九十九年十一月三十日通過取得德誼數位公司 70% 股權，因而自該日起，將德誼數位公司及其子公司之收入及費用併入母公司合併報表。

編入合併財務報表之子公司中，除遠鼎投資公司、遠傳電信公司、全虹企業公司、安源通訊公司、和宇寬頻公司、遠通電收公司、遠揚建設公司及遠揚營造工程公司及一〇〇年上半年度新世紀資通

公司、遠新資通公司（已於一〇〇年三月一日與遠傳電信公司合併消滅）、德誼公司、霖源公司之財務報表係同期間經會計師查核簽證外，其餘非重要子公司之同期間財務報表，係未經會計師核閱，其一〇〇年及九十九年六月三十日之資產總額分別為 135,507,359 仟元及 138,133,379 仟元，佔合併資產總額之 43.69% 及 48.09%，其負債總額分別為 46,963,070 仟元及 42,701,221 仟元，佔合併負債總額之 28.54% 及 28.43%；一〇〇及九十九年上半年度之營業收入淨額分別為 45,905,827 仟元及 33,983,099 仟元，佔合併營業收入淨額之 38.93% 及 36.31%。另附註三六附註揭露事項所述轉投資事業相關資訊中，其與前述非重要子公司有關之資訊，亦未經會計師核閱。

(二) 外幣交易及外幣財務報表之換算

國外營運機構外幣財務報表之換算如下：資產及負債科目均按資產負債表日之即期匯率換算；股東權益按歷史匯率換算；股利按宣告日之匯率換算；損益科目按加權平均匯率換算；外幣財務報表換算所產生之兌換差額列入換算調整數，列於股東權益之調整項目，俟國外營運機構出售或清算時併入損益計算。

非衍生性商品之外幣交易所產生之各項外幣資產、負債、收入或費用，按交易日之即期匯率折算新台幣金額入帳。外幣資產及負債實際收付結清時所產生之兌換差額，作為當期損益。

資產負債表日之外幣貨幣性資產或負債，按該日即期匯率予以調整，兌換差額列為當期損益。

資產負債表日之外幣非貨幣性資產或負債，依公平價值衡量者，按該日即期匯率調整，所產生之兌換差額，屬公平價值變動認列為股東權益調整項目者，列為股東權益調整項目；屬公平價值變動認列為當期損益者，列為當期損益。以成本衡量者，則按交易日之歷史匯率衡量。

外幣長期股權投資採權益法者，以被投資公司之外幣財務報表換算後所得之股東權益做為依據，兌換差額列入累積換算調整數，作為股東權益之調整項目。

(三) 會計估計

依照前述準則、法令及原則編製財務報表時，本公司對於備抵呆帳、存貨跌價損失、固定、出租及閒置資產折舊、資產減損損失、資產除役義務、保固責任準備、所得稅、退休金、員工紅利及董監酬勞費用等之提列，必須使用合理之估計金額，因估計涉及判斷，與實際結果可能有所差異。

(四) 資產與負債區分流動與非流動之標準

流動資產包括用途未受限制之現金及約當現金，以及主要為交易目的而持有之資產或預期於資產負債表日後一年內變現之資產；固定資產、無形資產及其他不屬於流動資產之資產為非流動資產。流動負債包括主要為交易目的而發生之負債及須於資產負債表日後一年內清償之負債，負債不屬於流動負債者為非流動負債。

惟子公司遠揚建設公司主要從事於委託營造廠商興建住宅出售及出租業務、子公司遠揚營造工程公司主要從事於工程承攬業務，該等公司之營業週期均長於一年，因是與營建及工程承攬業務相關之資產及負債，係按營業週期作為劃分流動或非流動之標準。

(五) 約當現金

約當現金係自投資日起三個月內到期之附買回商業本票及債券，其帳面價值近似公平價值。

(六) 公平價值變動列入損益之金融商品

公平價值變動列入損益之金融商品包括交易目的之金融資產或金融負債，以及於原始認列時，指定以公平價值衡量且公平價值變動認列為損益之金融資產或金融負債。母子公司成為金融商品合約之一方時，認列金融資產或金融負債；於合約權利喪失控制時，除列金融資產；於合約規定之義務解除、取消或到期而使金融負債消滅時，除列金融負債。

原始認列時，係以公平價值加計交易成本衡量，續後評價時，以公平價值衡量且公平價值變動認列為當期損益。投資後所收到之現金股利（含投資年度收到者）列為當期收益。金融商品除列時，

出售所得價款或支付金額與帳面價值之差額，計入當期損益。依慣例交易購買或出售金融資產時，採用交易日會計處理。

衍生性商品未能符合避險會計者，係分類為交易目的之金融資產或金融負債。公平價值為正值時，列為金融資產；公平價值為負值時，列為金融負債。

公平價值之基礎：上市（櫃）證券係資產負債表日之收盤價，開放型基金受益憑證係資產負債表日之淨資產價值；棉花期貨、選擇權、遠期外匯合約及無活絡市場之金融商品，係以評價方法估計公平價值。

(七) 備供出售金融資產

備供出售金融資產於原始認列時，以公平價值衡量，並加計取得之交易成本；後續評價以公平價值衡量，且其價值變動列為股東權益調整項目，累積之利益或損失於金融資產除列時，列入當期損益。依慣例交易購買或出售金融資產時，係採用交易日會計處理。

備供出售金融資產之認列或除列時點，均與公平價值變動列入損益之金融商品相同。

公平價值之基礎：上市股票係資產負債表日之收盤價；開放型基金受益憑證則係以資產負債表日之淨資產價值為其基礎。

現金股利於股東會決議日認列收益，但依據投資前淨利宣告之部分，係自投資成本減除。股票股利不列為投資收益，僅註記股數增加，並按增加後之總股數重新計算每股成本。

若有減損之客觀證據，則認列減損損失。若後續期間減損金額減少，備供出售權益商品之減損減少金額認列為股東權益調整項目。

(八) 持有至到期日金融資產

持有至到期日金融資產係以利息法之攤銷後成本衡量。原始認列時，以公平價值衡量並加計取得之交易成本，於除列、價值減損或攤銷時認列損益。依交易慣例購買或出售金融資產時，採用交易日會計處理。

若有減損之客觀證據，則認列減損損失。若續後期間減損金額減少，且明顯與認列減損後發生之事件有關，則予以迴轉並認列為當期損益，該迴轉不使帳面金額大於未認列減損情況下之攤銷後成本。

(九) 避險會計

指定且為有效避險工具之衍生性金融商品係以公平價值評價，且其價值變動依所規避之風險列為當期損益或股東權益調整項目。

符合適用避險會計之所有條件時，以互抵方式認列避險工具及被避險項目之公平價值變動所產生之損益影響數。子公司遠傳電信公司及新世紀資通公司從事換匯換利交換合約或換匯交易契約之目的，主要係透過該交易規避外幣資產因匯率波動所產生之風險，係屬現金流量避險。其會計處理方式如下：避險工具之利益或損失屬有效避險部分，認列為股東權益調整項目，並於被避險之預期交易或該預期交易導致之資產或負債影響淨損益時，轉列為當期損益。但認列為股東權益調整項目之淨損失預期無法回收之金額，立即轉列當期損失。

(十) 以成本衡量之金融資產

無法可靠衡量公平價值之權益商品投資，包括未上市（櫃）股票、興櫃股票及國內私募基金等，以原始認列之成本衡量。股利之會計處理與備供出售金融資產相同。若有減損之客觀證據則認列減損損失，此減損金額不予迴轉。

(十一) 無活絡市場之債券投資

無活絡市場之公開報價，且具固定或可決定收取金額之債券投資，以攤銷後成本衡量，其會計處理與持有至到期金融資產相同，惟處分時點不受限制。

(十二) 應收款項之減損評估

備抵呆帳係按應收款項之收回可能性評估提列。母子公司係依據對客戶之應收款項帳齡分析及抵押品價值等因素，定期評估應收款項之收回可能性。

如附註四所述，母子公司自一〇〇年一月一日起適用財務會計準則公報第三十四號「金融商品之會計處理準則」第三次修訂條文，修訂條文將原始產生之應收款項納入適用範圍，故母子公司對於應收款項係於每一資產負債表日評估其減損跡象，當有客觀證據顯示，因應收款項原始認列後發生之單一或多項事件，致使應收款項之估計未來現金流量受影響者，該應收款項則視為已減損。客觀之減損證據可能包含：

1. 債務人發生顯著財務困難；或
2. 應收款項發生逾期之情形；或
3. 債務人很有可能倒閉或進行其他財務重整。

針對某些應收款項經個別評估未有減損後，另再以組合基礎來評估減損。應收款項組合之客觀減損證據可能包含母子公司過去收款經驗、該組合之延遲付款增加情況，以及與應收款項違約有關之可觀察全國性或區域性經濟情勢變化。

認列之減損損失金額係為該資產之帳面金額與預期未來現金流量（已反映擔保品或保證之影響）以該應收款項原始有效利率折現值之間的差額。應收款項之帳面金額係藉由備抵評價科目調降。當應收款項視為無法回收時，係沖銷備抵評價科目。原先已沖銷而後續回收之款項係貸記備抵評價科目。備抵評價科目帳面金額之變動認列為呆帳損失。

(十三) 資產減損

倘資產（主要為固定資產、無形資產、閒置資產、出租資產、特許執照費、商譽、土地使用權、遞延費用與採權益法之長期股權投資）以其相關可回收金額衡量帳面價值有重大減損時，就其減損部分認列損失。嗣後若資產可回收金額增加時，將減損損失之迴轉認列為利益，惟資產於減損損失迴轉後之帳面價值，不得超過該項資產在未認列減損損失之情況下，減除應提列攤銷後之帳面價值。已依法令規定辦理重估價者，則其減損先減少股東權益項下之未實現重估增值，不足數再認列損失；迴轉時，就原認列為損失之範圍內先認列利益，餘額再轉回未實現重估增值。

進行減損測試時，商譽係分攤到母子公司預計能享受合併綜效之各相關現金產生單位。商譽所屬現金產生單位除有跡象顯示可能減損外，每年應藉由各單位帳面價值（包含商譽）與其可回收金額之比較，進行各單位之減損測試。各單位之可回收金額若低於其帳面價值，減損損失先就已分攤至該現金產生單位之商譽，減少其帳面價值；其餘減損損失再依該現金產生單位中各資產帳面價值等比例分攤至各資產。已認列之商譽減損損失不得迴轉。

對僅具重大影響力而未具控制能力之長期股權投資，則以個別長期股權投資帳面價值（含商譽）為基礎，比較個別投資之可回收金額與帳面價值以計算該投資之減損損失。

(十四) 存 貨

存貨包括原料、物料、製成品、在製品及商品。存貨係以成本與淨變現價值孰低計價，比較成本與淨變現價值時除同類別存貨外係以個別項目為基礎。淨變現價值係指在正常情況下之估計售價減除至完工尚需投入之成本及銷售費用後之餘額。存貨成本之計算採用加權平均法。

(十五) 委託營造廠商興建之房地會計處理

子公司遠揚建設公司在建工程其採全部完工法認列損益者，預售房地產所收取之款項先列入預收房地款，俟工程完工後，就所有權移轉予客戶或已實際交屋部分，轉列當期營建收入。在建工程係以實際投入之營建用地及建造成本計算。俟工程完工後，營建用地成本按土地持分面積，建造成本則按房屋坪數，就所有權已移轉予客戶或已實際交屋部分，轉列當期營建成本，其餘則轉列待售房地。

在建工程採完工比例法認列損益者，係就預售部分依資產負債表日完工比例計算累積營建利益，大於已認列之累積營建利益部分列為當期營建利益；若小於，則該部分作為當期營建損失。當營建工程估計發生虧損時，立即認列全部損失。但如以後年度估計之損失減少時，應將其減少數沖回，列為當期之營建利益。

採完工比例法認列營建損益之工程，其在建工程係以實際投入之工程成本（包括營建用地、建造成本及資本化利息）加或減估計之營建損益計價。俟工程完工後，將已銷售部分之在建工程與相關之預收房地款沖銷；尚未銷售部分之在建工程，則轉列待售房地。

子公司遠揚建設公司待售房地及待建土地係按成本與市價孰低計價。

預售房地所發生之行銷費用先行列入遞延行銷費用，俟工程完工後，除已銷售但所有權尚未移轉客戶者外，均轉列當期費用。

(十六) 工程合約

子公司遠揚營造工程公司工程期間超過一年以上之長期工程合約係採完工比例法，按投入成本佔估計總成本之比例衡量完工程度；若工程合約總價或成本無法合理估計時，則採全部完工法。

完工比例法係依期末完工比例計算累積工程利益，減除已認列之累積利益後，作為當期工程利益；已認列之累積利益超過期末按完工比例所計算之累積利益時，其超過部分則作為當期工程損失。當工程合約估計發生虧損時，則立即認列全部之損失。但如以後年度估計損失減少時，應將其減少數沖回，作為該期之利益。以前年度完工工程依實際施工結算之工程價款追加減，於調整時作為當期工程收入或成本之調整。全部完工法係工程完工時，將預收工程款及在建工程分別轉列營建收入及營建成本。

長期工程合約之在建工程，係按實際成本加按完工比例法認列之工程利益計價；如有估計工程損失，則該項損失列為在建工程之減項。工程合約分期收取之款項帳列預收工程款，俟工程完工後與相關之在建工程沖轉。

每項長期工程合約之在建工程餘額超過預收工程款餘額時，預收工程款列為在建工程之減項，並列於流動資產項下；反之，在建工程則列為預收工程款之減項，並列於流動負債項下。

(十七) 採權益法之長期股權投資

母子公司對被投資公司持有表決權股份達百分之二十以上或具有重大影響力者，採用權益法評價。

取得股權或首次採用權益法時，先將投資成本予以分析處理，投資成本超過可辨認淨資產公平價值部分列為商譽，商譽不予攤銷。若可辨認淨資產公平價值超過投資成本，則其差額就各非流動資產（非採權益法評價之金融資產、待處分資產、遞延所得稅資產及預付退休金或其他退休給付除外）公平價值等比例減少之，仍有差額時列為非常損益。

母子公司與採權益法被投資公司順流交易所產生之利益，按持股比例予以消除；惟如母子公司對該被投資公司有控制能力，則予全部消除。母子公司與採權益法被投資公司逆流交易所產生之利益，按持股比例予以消除。

被投資公司發行新股時，若未按持股比例認購，致使投資比例發生變動，並因而使投資之股權淨值發生增減時，其增減數調整資本公積及長期投資；前項調整如應借記資本公積，而長期投資所產生之資本公積餘額不足時，其差額借記保留盈餘。

母子公司對具重大影響力之被投資公司，因認列其虧損致使對該被投資公司之長期投資及墊款帳面餘額為負數時，除母子公司意圖繼續支持，或該被投資公司之虧損係屬短期性質，有充分證據顯示將於未來短期內回復獲利之營運外，其投資損失之認列以使對該公司投資及墊款之帳面餘額降至零為限。

與被投資公司間相互持股，係採庫藏股票法認列投資損益。

被投資公司發放股票股利時，不列為投資收益，僅註記股數增加，並按收到股票股利後之總股數，重新計算每股成本。

(十八) 固定、出租及閒置資產

固定、出租及閒置資產係按成本（或成本加重估增值）減累積折舊及累計減損計價。重大更新及改良，作為資本支出；修理及維護支出，則作為當期費用。預付設備款及未完工程支出款之資金利息，於資產達可使用狀態前，予以資本化，並列入相關資產成本中。

固定、出租及閒置資產之折舊，九十九年上半年度母公司係採用定率遞減法提列，子公司係採用直線法提列，一〇〇年上半年度母子公司均採用直線法（詳附註四）係依下列耐用年數計提：房屋

及建築，3 至 55 年；機器及設備，3 至 20 年；電信設備，2 至 15 年；電腦設備，3 至 10 年；租賃權益改良、營運及其他設備，3 至 15 年。固定、出租及閒置資產重估增值，係按資產重估時之剩餘耐用年數計提折舊。固定、出租及閒置資產耐用年數屆滿仍繼續使用者，依上述折舊方法按估計可繼續使用年數計提折舊。

固定、出租及閒置資產報廢或出售時，其相關成本（含重估增值）、累積折舊、累計減損及未實現重估增值均自帳上予以減除，因而產生之損益依其性質列為當期之營業外利益或損失。

閒置未使用或尚無具體使用計畫之固定資產，按淨變現價值或帳面價值較低者轉列閒置資產，並於九十五年一月一日起，依相關函令規定繼續攤提折舊

對固定資產所估列之拆除、遷移及回復原狀之義務於取得時估列相關負債，並認列為固定資產成本。

(十九) 無形資產

特許執照費係以取得成本入帳，並自九十四年一月二十四日取得第三代行動電話業務特許執照後至執照有效期間（一〇七年十二月三十一日）內按直線法平均攤銷。

土地使用權係自取得土地使用權起，按五十年平均攤銷。

專利權及電腦軟體成本以取得成本為入帳基礎，採用直線法依其耐用年限按三年至七年攤銷。

收購子公司時，投資成本與取得股權淨值間之差額，經評估係歸屬為營業權及經銷關係者，以取得時該項資產之公平價值作為入帳基礎，帳列無形資產－其他項下。

營業權係按綜合網路業務執照剩餘有效期間以直線法攤銷；經銷關係則依預期之經銷合約期間以直線法攤銷。

(二十) 商 譽

商譽係因合併或取得子公司多數股權時，因投資成本高於子公司股權淨值無法分析產生原因者列為商譽，採直線法按三至十五年平均攤銷。惟自九十五年一月一日起，依新修訂財務會計準則公報之規定，不再攤銷，但每年定期進行減損測試。

(二一) 遞延費用

子公司遠傳電信公司提供用戶端設備、門市裝潢支出及電腦系統軟體等，採直線法分別按租期、授權期間或經濟耐用年限孰短者平均攤銷。其他遞延費用係按五至七年平均攤銷。

(二二) 退休金

屬確定給付退休辦法之退休金係按精算結果認列；屬確定提撥退休辦法之退休金，係於員工提供服務之期間，將應提撥之退休金數額認列為當期費用。

確定給付退休辦法發生縮減或清償時，將縮減或清償損益列入當期之淨退休金成本

設立於中國大陸之子公司則係依當地法令規定，每月提撥薪資之一定比例，作為員工之養老金並認列為費用。其餘國內外控股投資公司則因無正式聘用之員工，故未訂定員工退休辦法。

(二三) 所得稅

所得稅係作同期間及跨期間之分攤，亦即將可減除暫時性差異、未使用以前年度虧損扣抵及未使用投資抵減之所得稅影響數認列為遞延所得稅資產，並評估其可實現性，認列備抵評價金額；應課稅暫時性差異之所得稅影響數認列為遞延所得稅負債。遞延所得稅資產或負債依其相關資產或負債之分類劃分為流動或非流動項目，無相關之資產或負債者，依預期回轉期間劃分為流動或非流動項目。

投資國外子公司或國外合資企業之長期股權投資帳面價值與課稅基礎之暫時性差異，如本公司可控制暫時性差異回轉之時間，且於可預見之未來不會回轉，其實質上係長久存在者，則不予以認列相關遞延所得稅負債或資產。惟如因環境改變，顯示部分或全部未分配盈餘將於可預見之未來予以分配時，則應就此項盈餘分配估列其相關所得稅。

因購置設備或技術、研究發展、人才培訓及股權投資等所產生之所得稅抵減，採當期認列法處理。

以前年度應付所得稅之調整，包含於當期所得稅。

依所得稅法規定計算之未分配盈餘所加徵百分之十之所得稅，列為股東會決議年度所得稅費用。

母公司與子公司遠東資源開發公司之營利事業所得稅及未分配盈餘加徵之所得稅，係採行連結稅制合併結算申報，其會計處理係以合併基礎之當年度及遞延所得稅與子公司個別之當年度及遞延所得稅彙總金額之差額，於母公司合併調整，相關之撥補及撥付金額以應收款項或應付款項科目列帳。

(二四) 收入之認列

收入於獲利過程全部或大部分已完成且已實現或可實現時認列，相關成本配合收入於發生時認列。電信相關收入認列方式如下：

類	別	認	列	方	式																												
行動電話、虛擬行動網路及固定網路通話服務、語音單純轉售服務、網路互連服務收入、網際網路撥接服務收入及網路電話服務		依	約	定	費	率	乘	以	通	話	、	撥	接	時	間	或	資	料	傳	輸	量	，	扣	除	折	扣	後	之	淨	額	認	列	
月租費及電路出租收入		依	應	計	基	礎	逐	月	認	列																							
預付卡及儲值卡收入		依	用	戶	實	際	通	話	量	認	列																						
手機、電話、電腦及相關配件		相	關	銷	貨	收	入	及	成	本	於	商	品	交	付	予	客	戶	時	認	列												
個人寬頻服務、企業專線及代管服務等		依	固	定	金	額	或	固	定	費	率	乘	以	通	話	時	間	或	資	料	傳	輸	於	服	務	提	供	期	間	認	列	收	入

母子公司係於貨物之所有權及顯著風險移轉予客戶時認列銷貨收入，因其獲利過程大部分已完成，且已實現或可實現。

委辦服務費收入係於用路人通過電子收費站時依約定收取之委辦服務手續費率認列為收入；平時代高公局向一般用路人收取之通行費，尚未支付予高公局前帳列於應付代收款項下；預收企業用戶通行費則係於收到款項時先帳列預收款項，嗣後再依用戶實際通行量及約定費率轉付予高公局。銷貨退回及折讓係於實際發生期間列為銷貨之減項，相關銷貨成本則列為銷貨成本之減項。

營業收入係按母子公司與客戶所協議交易對價（考量商業折扣及數量折扣後）之公平價值衡量；惟營業收入之對價為一年期以內

之應收款時，其公平價值與到期值差異不大且交易量頻繁，則不按設算利率計算公平價值。

租金收入係於服務提供後，獲利過程大部分已完成，且已實現或可實現時認列。

去料加工時，加工產品之所有權及風險並未移轉，是以母公司及子公司全家福公司去料時不作銷貨處理。

(二五) 科目重分類

九十九年上半年度合併財務報表若干科目已予重新分類，俾配合一〇〇年上半年度合併財務報表之表達方式。

(二六) 可交換公司債

可交換公司債，若持有人有權以固定價格或固定數量債券交換母公司持有之交換標的公司固定數量股份時，係以全部發行價格減除嵌入式衍生性商品公平價值後金額衡量。非屬衍生性商品之負債組成要素係以利息法（差異不大時，以直線法）之攤銷後成本衡量，相關之利息或贖回之利益及損失認列為當期損益。當公司債於到期前被持有人要求交換時，先調整帳列負債組成要素（包括公司債及分別認列之嵌入式衍生性商品）於交換時應有之帳面價值，再以前述負債組成要素帳面價值作為處分交換標的損益入帳基礎。當公司債於約定賣回期間屆滿日時，將其他嵌入式衍生性商品之公平價值認列為當期利益。

(二七) 專案促銷支出

專案促銷所支付之佣金及配合行動電話服務門號銷售所給付予經銷商之手機補貼款，帳列於行銷費用或勞務成本項下。

(二八) 政府補助

子公司遠傳電信公司收到政府補助款時，同時帳列受限制資產及遞延收入（帳列其他負債－其他）項下，嗣後依合約規定，受限制資產於補助款依約可動撥時，再行轉列現金及約當現金；遞延收入則依補助之範圍與性質於遠傳電信公司符合補助條件且可收到補助款時，再依配合原則分別處理如下：與折舊性資產有關者，按該折舊性資產之耐用年限，依折舊費用之提列比率分期認列為政府補

助收入；與所得有關者，則配合相關費用之發生期間作為相關費用之減少。

(二九) 海纜使用權

海纜使用權係於特定時間內對特定海纜頻寬之不可撤銷使用權，以取得成本入帳，並依估計之耐用年數計提折舊，帳列固定資產－電信設備項下。

折舊係按直線法依十五至二十五年計提折舊。耐用年限屆滿仍繼續使用者，則就其殘值按重行估計可使用年數繼續提列折舊。

三、擬制性財務資訊

假設母子公司於一〇〇及九十九年一月一日即取得新世紀資通公司、德誼數位公司及遠東新世紀（北京）公司多數股權，母子公司一〇〇及九十九年上半年度經營績效之擬制性補充資訊列示如下：

單位：除每股盈餘為新台幣元外，餘係仟元

	<u>一〇〇年上半年度</u>	<u>九十九年上半年度</u>
營業收入	\$117,907,755	\$ 97,735,311
合併稅前利益	13,482,949	9,909,912
合併總純益	11,427,211	8,501,730
稅後基本每股盈餘	1.70	1.12

上述經營績效之擬制性補充資訊係僅供參考，並非全然表示倘母子公司於一〇〇及九十九年一月一日即取得新世紀資通公司、德誼數位公司及遠東新世紀（北京）公司多數股權之經營成果，亦非全然表示未來之經營成果。

四、會計變動之理由及其影響

金融商品之會計處理

母子公司自一〇〇年一月一日起採用新修訂之財務會計準則公報第三十四號「金融商品之會計處理準則」。主要之修訂包括(一)將應收租賃款之減損納入公報適用範圍；(二)修訂保險相關合約之會計準則適用規範；(三)將原始產生之放款及應收款納入公報適用範圍；(四)增訂以攤銷後成本衡量之金融資產於債務困難修改條款時之減損規範；及

(五)債務條款修改時債務人之會計處理。此項會計變動，並未對一〇〇年上半年度屬於母公司之合併總純益及每股盈餘產生重大影響。

營運部門資訊之揭露

母子公司自一〇〇年一月一日起，採用新發布之財務會計準則公報第四十一號「營運部門資訊之揭露」。該公報之規定係以管理階層制定營運事項決策時所使用之企業組成部分相關資訊為基礎，營運部門之辨識則以主要營運決策者定期複核用以分配資源予部門與評量績效之內部報告為基礎。該公報係取代財務會計準則公報第二十號「部門別財務資訊之揭露」，採用該公報僅對母子公司部門別資訊之報導方式產生改變，母子公司亦配合編製九十九年上半年度之部門資訊。

折舊方法暨耐用年限變更

母公司經行政院金融監督管理委員會金管證審字第 1000001624 號函核准，自一〇〇年一月一日起固定資產折舊方式由原定率遞減法變更為直線法暨主要設備耐用年限由原七至十五年變更為十五年。此項會計變動使一〇〇年上半年度屬於母公司之合併總純益增加 111,934 仟元，稅後基本每股盈餘增加 0.024 元。

五、現金及約當現金

	一〇〇年 六月三十日	九十九年 六月三十日
現金		
庫存現金及零用金	\$ 23,914	\$ 23,633
活期及支票存款	13,056,140	12,599,135
定期存款，年利率一〇〇年 0.40-3.67%，九十九年 0.12-2.25%	<u>11,964,207</u>	<u>10,820,127</u>
	<u>25,044,261</u>	<u>23,442,895</u>
約當現金		
附買回商業本票，年收益率 一〇〇年 0.7%，九十九年 0.23-0.33%	1,136,841	6,835,236
附買回債券，年收益率一〇 〇年 0.35-0.63%，九十九 年 0.26%	<u>659,798</u>	<u>72,038</u>
	<u>1,796,639</u>	<u>6,907,274</u>

(接次頁)

(承前頁)

	一〇〇年 六月三十日	九十九年 六月三十日
全權委託投資帳戶		
—活期存款	\$ 270,415	\$ 196,147
—定期存款，年利率一〇〇 年 0.875%，九十九年 0.52%	<u>59,400</u>	<u>19,800</u>
	<u>329,815</u>	<u>215,947</u>
	<u>\$ 27,170,715</u>	<u>\$ 30,566,116</u>

截至一〇〇及九十九年六月底，國外存款之相關資訊分別如下：

	一〇〇年 六月三十日	九十九年 六月三十日
美國—紐約（美金，一〇〇及九 十九年分別為 9 仟元及 1,226 仟元）	\$ 246	\$ 39,415
比利時（美金，一〇〇及九十九 年分別為 1,313 仟元及 1,001 仟元）	37,716	32,182
香港（美金，一〇〇及九十九年 分別為 1 仟元及 1 仟元）	<u>29</u>	<u>32</u>
	<u>\$ 37,991</u>	<u>\$ 71,629</u>

六、公平價值變動列入損益之金融商品—流動

母子公司分類為交易目的之金融商品相關資訊如下：

	一〇〇年 六月三十日	九十九年 六月三十日
<u>交易目的之金融資產</u>		
上市（櫃）公司股票	\$ 1,006,388	\$ 551,845
開放型基金—受益憑證	406,179	923,366
棉花期貨保證金	<u>44,185</u>	<u>16,825</u>
	<u>\$ 1,456,752</u>	<u>\$ 1,492,036</u>
<u>交易目的之金融負債</u>		
交換公司債交換權	\$ 66,550	\$ -
遠期外匯合約	10,256	40,718
交換公司債賣回權	<u>-</u>	<u>77,250</u>
	<u>\$ 76,806</u>	<u>\$ 117,968</u>

除子公司遠鼎投資公司、遠傳電信公司及遠通投資公司分別與亞東證券投資管理顧問公司（受託人）簽訂全權委託資產管理契約外，

新世紀資通公司（於九十九年八月十六日納入合併財務報表編製）亦分別與亞東、復華、永豐、保德信、日盛及元大等六家簽訂全權委託資產管理契約。截至一〇〇及九十九年六月底止，各子公司全權委託受託人投資管理之資金分別計為 1,750,000 仟元及 1,100,000 仟元，投資項目除均要求為關係企業股票以外之標的，惟子公司遠傳電信公司並要求受託人不得投資於國內電信同業（中華電信股份有限公司除外）及其相關之衍生性商品。其中一〇〇及九十九年六月底保管於全權委託帳戶之銀行存款分別為 329,815 仟元及 215,947 仟元，帳列現金及約當現金（請參閱附註五）。

母公司於一〇〇及九十九年上半年度從事棉花期貨交易及遠期外匯交易之目的，主要係為規避原棉價格及應收帳款匯率波動所產生之風險。母公司之原棉價格財務避險策略係以達成規避大部分市場價格風險為目的；應收帳款財務避險策略係以達成規避大部分市場匯率風險為目的，惟因相關交易文件未能符合避險會計規定之要求，故於會計處理上依規定分類為交易目的。

截至一〇〇年六月底，母公司尚未到期之棉花期貨合約如下：

	期 貨 月 份	口 數	合 約 金 額 (仟 元)
一〇〇年六月底			
棉花期貨合約	2011 年 12 月	75	USD 4,433 / NTD 128,560

另母公司於一〇〇及九十九年上半年度從事賣出選擇權交易及非避險性質遠期外匯交易之目的，主要係為賺取權利金及匯率變動之差價。

母公司於一〇〇及九十九年六月底並未有未平倉之選擇權合約。

母公司一〇〇及九十九年六月底尚未到期之遠期外匯合約如下：

	幣 別	到 期 期 間	合 約 金 額 (仟 元)
一〇〇年六月底			
賣出遠期外匯	美元兌台幣	100.07.05~100.08.10	USD 18,630 / NTD 535,393
賣出遠期外匯	歐元兌美元	100.07.29~100.09.29	EUR 9,000 / USD 12,700
九十九年六月底			
賣出遠期外匯	美元兌台幣	99.07.07~99.10.05	USD 34,400 / NTD 1,080,714
賣出遠期外匯	歐元兌美元	99.07.29~99.09.29	EUR 15,000 / USD 18,059

子公司百慕達遠東投資公司一〇〇及九十九年上半年度從事遠期外匯交易之目的，除因百慕達遠東投資公司用以規避外幣資產及負債之匯率風險外，主要係九十九年上半年度受關係企業武漢遠紡新材料公司所委託，以規避外幣投資匯率風險。

截至一〇〇年六月底止，子公司百慕達遠東投資公司並未有未到期之遠期外匯合約；截至九十九年六月底止，子公司百慕達遠東投資公司持有尚未到期之遠期外匯合約列示如下：

	幣	別	到	期	期	間	合	約	金	額	(仟	元)
九十九年六月底														
賣出遠期外匯	美元	兌	加	幣	99.07.23~	99.08.25	USD 5,000	/	CAD	5,130				

子公司亞東石化公司九十九年上半年度從事遠期外匯交易之目的，主要係規避外幣資產及負債之匯率風險。截至九十九年六月底止，子公司亞東石化公司並未有尚未到期之遠期外匯合約。

母公司對於九十六年度所發行之交換公司債，將嵌入式衍生性金融商品與主債務商品分別認列，並將該嵌入式選擇權等分類為以公平價值衡量且公平價值變動認列為損益之金融資產及負債。

母子公司於一〇〇及九十九年上半年度，因交易目的之金融資產所產生之淨損失分別為 54,568 仟元及 65,089 仟元。另一〇〇及九十九年上半年度因交易目的之金融負債所產生之淨損失分別為 29,870 仟元及 3,253 仟元。

七、備供出售金融資產

	一 〇 〇 年 六 月 三 十 日	九 十 九 年 六 月 三 十 日
流 動		
私募基金－受益憑證	\$ 1,602,504	\$ 518,010
開放型基金－受益憑證	1,296,049	2,204,983
上市（櫃）公司股票	392,035	367,989
	<u>\$ 3,290,588</u>	<u>\$ 3,090,982</u>
非 流 動		
上市公司股票	\$ 3,231,508	\$ 2,384,335
上市公司私募股票（附註十二）	979,793	-
	<u>\$ 4,211,301</u>	<u>\$ 2,384,335</u>

八、無活絡市場之債券投資

	一〇〇年 六月三十日	九十九年 六月三十日
非流動		
可轉換公司債投資—		
Bockhold N.V.	<u>\$258,903</u>	<u>\$293,454</u>

子公司遠通投資公司於九十八年二月二十六日投資 Bockhold N.V. 所發行之可轉換公司債，發行總額歐元 6,670 仟元，到期日為一〇三年二月二十六日，票面利率為 7.5%，每半年計付息一次，發行滿三年之後，得依據轉換比例轉換成 933 股之 Bockhold N.V. 普通股，其中主債務合約帳入無活絡市場之債券投資。

九、存貨—淨額

	一〇〇年 六月三十日	九十九年 六月三十日
商 品	\$ 2,341,705	\$ 1,042,406
製 成 品	6,432,390	4,307,339
在 製 品	1,776,875	1,828,689
原 料	8,869,299	5,815,165
物 料	<u>513,883</u>	<u>1,122,256</u>
	<u>\$19,934,152</u>	<u>\$14,115,855</u>

一〇〇年及九十九年六月三十日之備抵存貨跌價損失分別為 629,181 仟元及 625,253 仟元。

一〇〇及九十九年上半年度與存貨相關之銷貨成本分別為 73,566,103 仟元及 55,298,071 仟元。一〇〇及九十九年上半年度之銷貨成本包括存貨淨變現價值回升利益 41,009 仟元及 58,898 仟元，存貨淨變現價值回升利益係因存貨於特定市場之銷售價格上揚所致。

十、在建工程－預收工程款後淨額、預收房地款及遞延行銷費用

子公司遠揚建設公司一〇〇及九十九年六月底之在建工程、預收房地款及遞延行銷費用（帳列其他流動資產）明細如下：

	估計工程 總價	估計工程 總成本	在 營建用地	建 營建工程成本	工 工程利益	合 計	遞 延 行銷費用	預收房地款	比例 %	完 工 年 度
一〇〇年六月三十日										
全部完工法										
板橋新板段9地號(中本)	\$ -	\$ -	\$ 537,291	\$ 798,279	\$ -	\$ 1,335,570	\$ -	\$ -	-	100
板橋新板段9地號(中本二)	-	-	200,760	148,492	-	349,252	-	-	-	102
完工比例法										
遠揚加州	9,116,210	5,216,680	<u>1,436,735</u>	<u>170,761</u>	<u>2,567,364</u>	<u>4,174,860</u>	<u>13,307</u>	<u>1,347,349</u>	88	100
合計			<u>\$ 2,174,786</u>	<u>\$ 1,117,532</u>	<u>\$ 2,567,364</u>	<u>\$ 5,859,682</u>	<u>\$ 13,307</u>	<u>\$ 1,347,349</u>		
九十九年六月三十日										
全部完工法										
板橋新板段9地號(中本)	\$ -	\$ -	\$ 710,554	\$ 530,392	\$ -	\$ 1,240,946	\$ -	\$ -	-	101
完工比例法										
板信總行	2,436,147	2,219,150	-	45,087	207,153	252,240	5,157	1,564,747	92	99
遠揚加州	9,116,210	5,207,620	<u>821,542</u>	<u>105,491</u>	<u>1,034,407</u>	<u>1,961,440</u>	<u>142,916</u>	<u>956,533</u>	44	100
合計			<u>\$ 1,532,096</u>	<u>\$ 680,970</u>	<u>\$ 1,241,560</u>	<u>\$ 3,454,626</u>	<u>\$ 148,073</u>	<u>\$ 2,521,280</u>		

板橋中本案（商場）及中本二（商辦大樓）位於板橋新板段9地號之土地係與遠東百貨公司採合建分屋模式共同進行開發，以雙方之土地持份（子公司遠揚建設公司36.07%、遠東百貨公司63.93%）為分配基礎。

一〇〇及九十九年上半年度利息資本化金額分別為19,820仟元及19,428仟元，資本化利率分別為1.4311%-2.1262%及0.4352%-1.4609%。

子公司遠揚營造工程公司一〇〇及九十九年六月底之在建工程減預收工程款後淨額明細如下：

工 程 名 稱	工 程 總 價	估 計 工 程 總 成 本	在 建 工 程	預 收 工 程 款	完 工 比 例 %	預 計 完 工 年 度	已 認 列 累 積 工 程 (損) 益
一〇〇年六月三十日							
(一)完工比例法							
民意營區(一)	\$ 395,368	\$ 406,531	\$ 395,448	\$ 390,540	-	100	(\$ 11,163)
民意營區(二)	484,010	498,016	485,674	481,175	-	100	(14,006)
中 本	2,568,919	2,618,919	2,065,338	1,133,378	81	101	(50,000)
高雄捷運	7,921,849	7,105,296	7,913,707	7,658,624	99	100	808,388
板信總行	3,687,619	3,458,324	2,250,612	2,156,162	96	100	220,123
遠揚加州	2,817,255	2,676,392	2,418,155	-	88	100	72,685
板橋通訊園區	235,524	234,445	232,121	-	99	100	373
五揚 C904B	3,288,552	3,182,675	1,426,459	1,314,442	43	101	45,527
五揚 C905	2,768,282	2,742,824	1,039,788	862,874	38	101	9,674
五揚 C908	2,245,789	2,220,172	842,904	722,441	38	101	9,734
亞技停車場	166,667	162,000	164,656	149,979	99	100	4,620
中本(二)	1,706,781	1,706,781	<u>218,424</u>	<u>148,574</u>	13	102	-
			<u>19,453,286</u>	<u>15,018,189</u>			
(二)全部完工法							
新竹巨城	-	-	104,928	-	-	100	-
高港 CM01	-	-	19,007	-	-	105	-
什 項	-	-	<u>8,069</u>	-	-	100	-
			<u>132,004</u>	-			
			<u>19,585,290</u>	<u>\$ 15,018,189</u>			<u>\$ 1,095,955</u>
			<u>\$ 4,567,101</u>				

(接次頁)

(承前頁)

工程名稱	工程總價	估計工程		預收工程款	完工比例%	預計完工年度	已認列累積工程(損)益
		總成本	在建工程				
九十九年六月三十日							
(一)完工比例法							
高雄捷運	\$ 7,921,849	\$ 7,105,296	\$ 7,899,133	\$ 7,652,433	99	99	\$ 808,387
民意營區(一)	395,368	406,531	395,368	390,540	-	99	(11,163)
民意營區(二)	484,010	498,016	485,674	481,175	-	99	(14,006)
南科台電	894,138	1,002,225	820,113	794,945	93	99	(108,087)
中本	2,568,919	2,618,919	1,246,441	649,434	50	101	(50,000)
台中 C709A	2,965,991	2,788,031	1,470,970	1,412,594	50	100	88,980
遠揚加州	2,914,631	2,798,046	1,246,769	-	44	100	12,268
板信總行	3,687,619	3,458,324	3,386,834	2,143,310	92	99	204,493
板信裝修	1,701,724	1,605,249	1,191,801	819,569	70	99	65,517
板橋通訊園區	234,286	223,500	206,865	-	88	99	3,312
中龍儲料	314,931	321,298	314,451	306,852	99	99	(6,367)
中龍爐區	501,908	501,189	498,973	494,894	99	99	712
			<u>19,163,392</u>	<u>15,145,746</u>			
(二)全部完工法							
五揚 C904B	-	-	105,268	-	-	101	-
五揚 C905	-	-	67,311	-	-	101	-
五揚 C908	-	-	39,053	-	-	101	-
花博	-	-	112,927	95,656	-	99	-
亞技停車場	-	-	61,890	59,710	-	99	-
中本(二)	-	-	996	-	-	101	-
什項	-	-	4,090	2,679	-	99	-
			<u>391,535</u>	<u>158,045</u>			
			<u>19,554,927</u>	<u>\$ 15,303,791</u>			<u>\$ 994,046</u>
			<u>\$ 4,251,136</u>				

十一、待建土地

	面積 (平方公尺)	一〇〇年九十九年	
		六月三十日	六月三十日
台中西屯廣明段 201 等地號	12,036	\$ 411,903	\$ 411,629
台北大直北安段 877 等地號	472	125,099	125,099
B5 信義段	199	75,555	75,555
台北仁愛段 732 等地號	19	7,730	7,730
		<u>\$ 620,287</u>	<u>\$ 620,013</u>

十二、以成本衡量之金融資產－非流動

	一〇〇年六月三十日		九十九年六月三十日	
	金額	持股%	金額	持股%
上市公司股票				
遠東國際商業銀行	\$ -	-	\$ 1,286,376	5
未上市及未上櫃公司股票				
裕元投資公司	637,577	19	637,577	19
Bockhold N.V.	223,533	13	223,533	13

(接次頁)

(承前頁)

	一〇〇年六月三十日		九十九年六月三十日	
	金	額 持股%	金	額 持股%
Albert & Orient Glycol Company Ltd.	\$ 86,747	25	\$ 124,722	25
漢通創業投資公司	104,714	7	104,714	7
高雄捷運公司	136,700	5	81,429	2
中南紡織公司	81,405	5	81,405	5
Nippon Parison Co. Ltd	62,665	10	70,035	10
大中票券公司	30,669	1	30,669	1
億東纖維公司	28,519	4	28,519	4
亞利預鑄工業公司	25,142	16	25,142	16
台灣證券交易所公司	22,493	-	22,493	-
其他公司	95,395		91,069	
	<u>1,535,559</u>		<u>1,521,307</u>	
基金				
國內私募基金	-		150,000	
可轉換公司債轉換權				
—Bockhold N. V.	7,895		7,895	
合計	<u>\$ 1,543,454</u>		<u>\$ 2,965,578</u>	

母子公司所持有之上述股票、私募基金及可轉換公司債轉換權投資，因無活絡市場公開報價且其公平價值無法可靠衡量，故以成本衡量。

對 Albert & Orient Glycol Company Ltd.有表決權股份雖達百分之二十，但對該被投資公司未具有重大影響力，故以成本衡量。

子公司百慕達遠東投資公司投資之 Kai Yuang Trust Fund 已於九十九年第一季清算完畢且退回投資款，並認列 104,675 仟元處分利益。

子公司遠揚營造工程公司及新世紀資通公司投資於高雄捷運公司係政府鼓勵 BOT 特許公司之法人股東，依 (87) 基秘字第 150 號解釋函令，特許公司俟特許期間屆滿時各項資產須無條件移轉予政府，該特許公司即告消滅，故此項投資應於特許期間內攤銷完畢。高雄捷運公司自九十年十月底開始動工興建，特許期間至一二六年十月底止，共計三十六年，並已於九十七年四月正式營運，故應將此投資自九十七年四月起分二十九年七個月攤銷。

子公司遠鼎投資公司及開元國際投資公司所持有之上市公司遠東國際商業銀行之私募普通股，依證券交易法第四十三條之八規定受轉讓之限制。於九十九年六月三十日因無法可靠衡量其公平價值，故分類為以成本衡量之金融資產－非流動，後續因已能可靠衡量股票受限制對公平價值之影響，故已於九十九年底將其轉列為備供出售金融資產－非流動。

十三、採權益法之長期股權投資

	一〇〇年六月三十日		九十九年六月三十日	
	金 額	持 股 %	金 額	持 股 %
上市公司				
亞洲水泥公司	\$ 14,622,783	25	\$ 12,990,840	25
遠東百貨公司	4,897,716	19	4,328,513	19
東聯化學公司	3,520,989	24	2,894,441	23
宏遠興業公司	858,706	27	878,224	27
	<u>23,900,194</u>		<u>21,092,018</u>	
未上市及未上櫃公司				
亞東證券公司	4,967,852	46	4,259,816	46
遠鼎公司	4,394,665	50	4,062,600	50
太平洋流通投資公司	3,254,045	40	2,809,243	40
遠銀國際租賃公司	2,062,987	34	2,017,093	34
亞東工業氣體公司	1,140,784	35	1,109,964	35
大聚化學纖維公司	474,064	42	422,226	42
遠鼎租賃公司	384,847	46	366,709	46
九龍英泥公司	349,779	49	381,662	49
裕鼎實業公司	347,096	29	324,870	29
科德寶遠東公司	272,925	30	292,981	30
裕民貿易公司	111,338	46	54,083	46
馬來西亞製衣公司	55,055	38	47,409	38
亞東電子商務公司	32,664	20	-	-
鼎鼎大飯店公司	26,703	19	30,863	19
Com 2B Corporation	25,259	20	28,231	20
屏訊科技公司	21,534	40	28,098	40
鼎鼎聯合行銷公司	7,045	20	37,341	15
新世紀資通公司	-	-	10,143,185	43
Far Eastern International Garments	(6,036)	41	(27,310)	41
Cemtex Apparel Inc.	(4,128)	50	(5,343)	50
	17,918,478		26,383,721	
加：長期股權投資貸餘轉列 其他負債	10,164		32,653	
	<u>17,928,642</u>		<u>26,416,374</u>	
合 計	<u>\$ 41,828,836</u>		<u>\$ 47,508,392</u>	

一〇〇及九十九年上半年度對遠東百貨公司、鼎鼎聯合行銷公司、鼎鼎大飯店公司及一〇〇年上半年度對亞東電子商務公司有表決權股份雖未超過百分之二十，但對各該被投資公司有重大影響力，故採用權益法評價。

由於母子公司擬繼續支持 Far Eastern International Garments 及 Cemtex Apparel Inc. 之營運，致使長期股權投資帳面金額產生貸方餘額（帳列其他負債－其他項下）。

子公司遠鼎投資公司、遠通投資公司及鼎元國際投資公司於一〇〇〇年上半年度購入東聯化學公司股票 7,512 仟股，總金額為 305,271 仟元，因此持股比例由 22.73% 上升為 23.66%。

子公司遠通投資公司、開元國際投資公司及鼎元國際投資公司於九十九年上半年度購入遠東百貨公司股票共計 11,020 仟股，總金額為 328,124 仟元，因此持股比例由 18.04% 上升為 18.95%。

為簡化投資架構，子公司遠鼎投資公司於九十九年上半年度出售所持有聯洋石化(控股)公司股份共 20 仟股予關係企業東聯化學公司，處分總價款 645,047 仟元。惟係順流交易處份損失按期末持股比例予以遞延認列遞延借項－聯屬公司間損失（帳列其他資產－其他）2,158 仟元。

鼎鼎聯合行銷公司為充分發揮專業分工及業務獨立經營之效能，故於九十九年十二月三十一日經其股東臨時會決議將其電子商務事業淨資產 200,000 仟元分割讓與其持股 100% 之子公司亞東電子商務公司，同時進行減資 200,000 仟元，並由亞東電子商務公司發行 20,000 仟股予鼎鼎聯合行銷公司原有股東做為分割之對價，另於同日經鼎鼎聯合行銷公司之董事會決議通過以一〇〇〇年三月三十一日為分割暨減資基準日，分割後子公司遠傳電信公司及其子公司分別持有鼎鼎聯合行銷公司及亞東電子商務公司約 20% 及 19.95% 之股權。

子公司遠新資通公司（已於一〇〇〇年三月一日與遠傳電信公司合併消滅）於九十九年八月十六日公開收購期間屆滿時加計遠傳電信公司原已持有之股數已達新世紀資通公司已發行之股份總數之 94.56%，故自該日起，將新世紀資通公司及其子公司併入合併個體（詳附註

二)。加計新世紀資通公司原持有鼎鼎聯合行銷公司之股份，母子公司合計對鼎鼎聯合行銷公司持股比例由 15% 上升至 20%。

上述採權益法之長期股權投資及其相關之投資損益，除所有上市公司、亞東證券公司、太平洋流通投資公司及九十九年上半年度之新世紀資通公司係按該等公司經會計師查核之財務報表計算，餘係依被投資公司未經會計師核閱之財務報表計算。惟其中亞洲水泥公司、遠東百貨公司、東聯化學公司、太平洋流通投資公司及宏遠興業公司因部分被投資公司財務報表未經查核，經會計師出具保留意見查核報告。前述保留之長期股權投資與投資損益加計母子公司其餘未經會計師核閱之長期股權投資餘額一〇〇及九十九年六月三十日分別為 28,234,078 仟元及 25,284,613 仟元；其上半年度投資淨益分別為 1,215,919 仟元及 787,519 仟元。

採權益法計價之長期股權投資，市價相關資料彙總如下：

	一〇〇年 六月三十日	九十九年 六月三十日
上市公司股票	<u>\$53,349,242</u>	<u>\$32,017,829</u>

投資成本與股權淨值間差額，係因商譽及攤銷性資產而發生者，一〇〇及九十九年上半年度變動情形如下，惟攤銷資產因母子公司於九十九年八月十六日取得新世紀資通公司之控制力，故業已全數沖銷。

	<u>期 初 餘 額</u>	<u>本 期 增 加</u>	<u>本 期 減 少</u>	<u>期 末 餘 額</u>
<u>一〇〇年上半年度</u>				
商 譽	<u>\$ 690,706</u>	<u>\$ 198,682</u>	<u>\$ 33,589</u>	<u>\$ 855,799</u>
<u>九十九年上半年度</u>				
商 譽	\$ 586,438	\$ 219,574	\$ 217	\$ 805,795
攤銷性資產	<u>867,535</u>	<u>12,364</u>	<u>71,692</u>	<u>808,207</u>
	<u>\$1,453,973</u>	<u>\$ 231,938</u>	<u>\$ 71,909</u>	<u>\$1,614,002</u>

十四、持有至到期日金融資產－非流動

	一〇〇年 六月三十日	九十九年 六月三十日
債券投資		
亞洲水泥公司	<u>\$199,717</u>	<u>\$199,616</u>

子公司遠傳電信公司於九十八年九月以 199,540 仟元（面額計 200,000 仟元）購買亞洲水泥公司五年期公司債，其有效利率及票面利率分別為 2.004% 及 1.95%，每年九月二十二日付息。

十五、固定資產

累積折舊之明細如下：

	一 ○ ○ 年 六 月 三 十 日	九 十 九 年 六 月 三 十 日
成 本		
房屋及建築	\$ 8,679,035	\$ 7,553,785
機器及設備	64,034,781	60,614,072
電信設備	99,582,041	83,337,866
電腦設備	19,013,056	14,999,418
租賃權益改良	2,442,955	1,403,649
營運及其他設備	<u>6,263,722</u>	<u>4,806,292</u>
	<u>200,015,590</u>	<u>172,715,082</u>
重估增值		
房屋及建築	213,968	207,283
機器及設備	165,371	165,584
營運及其他設備	<u>5,080</u>	<u>5,080</u>
	<u>384,419</u>	<u>377,947</u>
累積折舊合計	<u>\$ 200,400,009</u>	<u>\$ 173,093,029</u>

累計減損之明細如下：

	一 ○ ○ 年 六 月 三 十 日	九 十 九 年 六 月 三 十 日
土 地	\$ 96,557	\$ -
房屋及建築	137,275	38,626
機器及設備	3,082,300	2,534,918
電信設備	2,183,413	-
電腦設備	185,982	-
租賃權益改良	24,335	-
營運及其他設備	<u>21,642</u>	<u>121</u>
累計減損合計	<u>\$ 5,731,504</u>	<u>\$ 2,573,665</u>

母公司依有關法令規定，對固定資產及出租資產，於七十二年辦理土地以外資產重估，另於八十三年辦理土地重估。一方面以重估增值增加固定資產及出租資產，另一方面則分別增加土地增值稅準備及未實現重估增值。

母公司與亞洲水泥公司於七十八年三月三十一日將共有座落於敦化南路之土地（面積合計 10,729 平方公尺，各持分二分之一），設定三十年地上權（不含建造期間）予遠鼎公司，由遠鼎公司出資興建多用途之綜合大樓，遠鼎公司不支付地租，但須將其出資完成之大樓分別按 12%、12%、76% 之比例登記為母公司、亞洲水泥公司及遠鼎公司所共有，作為其使用土地之對價。上述地上權期滿時，由母公司及亞洲水泥公司依上述大樓帳面價值作價，共同買受遠鼎公司之持有大樓所有權之百分之七十六。

母公司於九十二年九月二日將投資事業部之不動產開發等相關業務之營業價值（包括部分固定、非營業資產及農業用地等），以新設分割之方式，投資成立由母公司 100% 持股之遠東資源開發公司，前段所述地上權屆滿時，由母公司及亞洲水泥公司共同買受遠鼎公司持有大樓所有權之權利，亦一併移轉予遠東資源開發公司。

子公司遠東資源開發公司於九十六年底將位於桃園縣八德市永豐段九筆地號之土地設定三十五年地上權予財團法人徐有庠先生紀念基金會，收取權利金 228,571 仟元（帳列遞延盈益），並依地上權存續期間逐年轉列租金收入。子公司遠東資源開發公司於一〇〇年六月與財團法人徐有庠先生紀念基金會簽訂不動產買賣合約，將該土地出售予財團法人徐有庠先生紀念基金會，雙方議定買賣總價款為 330,473 仟元，另雙方同意終止原地上權設定契約，並將原設定地上權之剩餘價值 206,005 仟元轉充第一期款，帳列預收土地款，截至一〇〇年六月三十日止，尚未辦理產權過戶。

一〇〇及九十九年上半年度利息資本化金額分別為 27,819 仟元及 8,100 仟元，資本化利率分別為 0.01-3% 及 0.05-1.69%。

一〇〇及九十九年上半年度固定資產之折舊費用分別為 7,404,446 仟元及 7,479,526 仟元。

十六、商譽及營業權

(一) 商 譽

係因合併或取得子公司多數股權時，因投資成本高於子公司股權淨值無法分析發生原因者列為商譽，其中主要為子公司遠傳電信公司因合併或取得子公司多數股權時產生。

子公司遠傳電信公司及其子公司依財務會計準則公報第三十五號「資產減損之會計處理準則」之規定，將產生現金流入之最小可辨認資產群組分別劃分如下：

為提升營運績效，積極整合電信資源，故依業務別分別區分為九十九年度之行動通訊業務、通信器材銷售業務、公眾無線上網業務及綜合網路業務等四個獨立之現金產生單位及九十八年度之行動通訊業務、通信器材銷售業務及公眾無線上網業務等三個獨立之現金產生單位。

子公司遠傳電信公司及其子公司分別以九十九及九十八年十二月三十一日為評估日，當日供上述公司營運使用之有形及無形資產帳面價值合計數分別為 71,937,671 仟元及 57,910,640 仟元。管理當局係按該等資產之使用價值評估其可回收金額，並考量其預期使用期間作為現金流量之評估依據，九十九及九十八年十二月三十一日折現率分別為行動通訊業務 8.33%及 10.61%、通信器材銷售業務 9.71%及 10.42%、公眾無線上網業務則皆為 10.00%及綜合網路業務 5.94%；營業收入之估計係依據考量未來電信市場之產業發展及分析各業務種類預期成長趨勢，依據預期有效客戶數及銷售狀況，暨公司營運策略及目標等因素估列，管理當局相信可回收金額所依據之關鍵假設，其任何合理之可能變動將不致使其帳面價值超過可回收金額。茲將影響各業務可回收金額評估之主要關鍵假設及決定各主要關鍵假設數值之方法說明如下：

1. 預計各項業務成長率：

(1) 行動電話語音服務：以過去各年度實際有效客戶數及使用分鐘數為依據，並考量未來市場發展狀況，作為預估未來服務收入的基礎。

- (2) 行動電話數據服務：係以過去年度行動電話數據服務營收占行動電話服務營收之比例為依據，並考量市場與需求變動之情形做為預估的基礎。
- (3) 通信器材銷售業務：通信器材銷售係以過去年度實際銷售量及銷售金額，並考慮整體通信器材銷售市場趨勢，以預估未來銷售成長情形。
- (4) 公眾無線上網業務：以目前公眾無線上網營運模式為依據，並考量整體公眾無線上網需求及產業趨勢，據以預估該業務未來營收成長情形。
- (5) 綜合網路業務：係以過去各年度實際有效客戶數及營業額為依據，並考量整體綜合網路市場趨勢，作為預估該市場成長情形之基礎。

2. EBITDA（未計利息、稅項、折舊及攤銷前利益）佔總營收之預計比率：

係以過去 EBITDA 佔總營收之比率為依據，並考量未來各項收入、成本及費用變動因素，作為未來預估的基礎。

管理當局相信可回收金額所依據之關鍵假設，其任何合理之可能變動將不致使帳面價值超過可回收金額，依上述關鍵假設計算之可回收金額與評估日供營運使用資產與商譽帳面價值比較，九十九年度尚無資產減損之情形，九十八年度已發生資產減損損失計 44,315 仟元，另截至一〇〇年六月三十日止，未有任何重大變動顯示商譽有減損之跡象。

(二) 其他

子公司遠傳電信公司及其子公司依照財務會計準則公報第二十五號「企業合併－購買法之會計處理」及第三十七號「無形資產之會計處理準則」規定，應衡量收購而取得淨資產之公平價值，依取得情形分別評估符合規範標準且具重大性之無形資產的公平價值及耐用年限，子公司遠傳電信公司及其子公司於取得新世紀資通公司、德誼數位公司及遠東新世紀（北京）公司多數股權時，分別對其所屬現金產生單位辨認並單獨列示綜合網路營業權或經銷關係。

十七、無形資產－特許執照費－淨額

	<u>一〇〇年上半年度</u>	<u>九十九年上半年度</u>
成 本	\$ 10,169,000	\$ 10,169,000
累計攤銷		
期初餘額	4,323,349	3,592,642
攤銷費用	<u>365,353</u>	<u>365,353</u>
期末餘額	<u>4,688,702</u>	<u>3,957,995</u>
期末淨額	<u>\$ 5,480,298</u>	<u>\$ 6,211,005</u>

十八、農業用地

	<u>一 〇 〇 年 六 月 三 十 日</u>	<u>九 十 九 年 六 月 三 十 日</u>
成 本	\$232,121	\$232,121
重估增值	<u>44,540</u>	<u>44,540</u>
	<u>\$276,661</u>	<u>\$276,661</u>

農業用地係暫以第三人名義為所有權登記，受託人已出具切結書或已辦理土地設定抵押於母公司。

十九、短期借款

	<u>一 〇 〇 年 六 月 三 十 日</u>	<u>九 十 九 年 六 月 三 十 日</u>
銀行信用借款，年利率一〇〇年 0.64-5.6%，九十九年 0.5123- 3.8%	\$ 32,509,525	\$ 19,971,075
擔保及質抵押借款，年利率一〇 〇年 0.52-2.27%，九十九年 0.592-4.2%	<u>3,766,014</u>	<u>5,662,128</u>
	<u>\$36,275,539</u>	<u>\$ 25,633,203</u>

子公司遠揚建設公司於九十八年十二月十七日與兆豐國際商業銀行等四間金融機構簽訂總額度為 4,000,000 仟元之聯合授信合約，依約將遠揚加州開發案之土地設定 4,800,000 仟元之第一順位最高限額不動產抵押權予債權銀行，以擔保遠揚建設公司對債權銀行所負之債務。相關條款如下所示：

	授 信 額 度	授 信 期 間	利 率	償 還 辦 法
甲 項	\$ 1,800,000	自首次動用日起算 二年內	同一利息期間 內，貸款利率為 固定，並不因參 考利率而受影 響。	於授信期間內得分次動 用，但不得循環動用
乙 項	<u>2,200,000</u> <u>\$ 4,000,000</u>	自首次動用日起算 二年內		於授信期間內得分次動 用，但不得循環動用

二十、應付短期票券

係由金融機構保證發行之商業本票，每筆票券期限均不超過一年，年貼現率一〇〇及九十九年六月底分別為 0.75-2.25% 及 0.2-2.638%。

二一、預收收入

	一 〇 〇 年 六 月 三 十 日	九 十 九 年 六 月 三 十 日
預付型通話卡預收電信服務收 入	\$ 1,095,792	\$ 904,207
預收通話費收入	1,227,269	279,082
其 他	<u>253,546</u>	<u>85,860</u>
	<u>\$ 2,576,607</u>	<u>\$ 1,269,149</u>

子公司遠傳電信公司及新世紀資通公司為配合「電信商品（服務）禮券定型化契約應記載及不得記載事項」對於預付型通話卡及國際電話預付卡之規定，已分別與遠東國際商業銀行簽訂信託契約，由子公司遠傳電信公司及新世紀資通公司分別將該銷售預付型通話卡及國際電話預付卡之預收款項交付信託予遠東國際商銀作為信託資產，帳列受限制資產一流動，由該行負責管理、運用及處分，專款專用以保障子公司遠傳電信公司及新世紀資通公司所發行預付型通話卡及國際電話預付卡持卡人之權益。子公司遠傳電信公司另提供 45,000 仟元之履約保證予和宇寬頻公司，以提供其已發行及日後發行之預付型通話卡予消費者足額之履約擔保。

二二、預收工程款－減在建工程後淨額

子公司遠揚營造工程公司之預收工程款淨額明細如下：

工程名稱	工程總價	估計工程 總成本	在建工程	預收工程款	完工 比例%	預計完 工年度	已認列累積 工程(損)益
<u>一〇〇年六月三十日</u>							
(一)完工比例法							
二重疏洪	\$ 136,551	\$ 138,799	\$ 136,528	\$ 136,551	-	100	(\$ 2,249)
南科台電	894,236	1,007,357	890,500	894,236	99	100	(113,121)
板信裝修	1,701,724	1,605,249	820,708	977,131	78	100	75,250
台中 C706	3,114,958	2,927,665	2,919,447	3,074,037	94	100	176,056
台中 C704	2,314,286	2,159,356	1,594,240	1,657,168	69	101	106,902
台中 C709A	2,965,991	2,788,031	2,571,331	2,794,109	87	101	154,825
亞醫(二)	692,381	670,244	190,550	243,077	28	101	6,198
			<u>\$ 9,123,304</u>	<u>9,776,309</u>			
				<u>\$ 653,005</u>			<u>\$ 403,861</u>
<u>九十九年六月三十日</u>							
(一)完工比例法							
二重疏洪道	\$ 136,551	\$ 138,799	\$ 136,378	\$ 136,551	-	99	(\$ 2,248)
中龍裝修	87,381	80,649	87,148	87,381	99	99	6,665
台中 C706	3,018,591	2,927,665	2,220,082	2,355,927	74	100	67,285
台中 C704	2,314,286	2,159,356	710,379	843,243	31	100	48,028
亞醫(二)	692,381	670,244	24,074	88,011	3	101	664
			<u>3,178,061</u>	<u>3,511,113</u>			
(二)全部完工法							
曼哈頓	-	-	90,151	110,960	-	99	-
			<u>\$ 3,268,212</u>	<u>3,622,073</u>			
				<u>\$ 353,861</u>			<u>\$ 120,394</u>

二三、長期附息負債

	一年內到期	一年後到期	合 計
<u>一〇〇年六月三十日</u>			
長期借款			
銀行借款	\$ 1,141,936	\$ 29,436,847	\$ 30,578,783
應付商業本票	-	1,997,420	1,997,420
	<u>1,141,936</u>	<u>31,434,267</u>	<u>32,576,203</u>
應付公司債			
國內不可轉換公司債	1,660,000	21,540,000	23,200,000
國內不可轉換公司債 折價	(223)	(39,613)	(39,836)
	<u>1,659,777</u>	<u>21,500,387</u>	<u>23,160,164</u>
交換公司債	-	1,239,300	1,239,300
交換公司債折價	-	(34,811)	(34,811)
	<u>-</u>	<u>1,204,489</u>	<u>1,204,489</u>
公司債合計	<u>1,659,777</u>	<u>22,704,876</u>	<u>24,364,653</u>
	<u>\$ 2,801,713</u>	<u>\$ 54,139,143</u>	<u>\$ 56,940,856</u>

(接次頁)

(承前頁)

	一年內到期	一年後到期	合 計
<u>九十九年六月三十日</u>			
長期借款			
銀行借款	\$ 3,410,033	\$ 34,421,638	\$ 37,831,671
應付商業本票	<u>-</u>	<u>1,998,524</u>	<u>1,998,524</u>
	<u>3,410,033</u>	<u>36,420,162</u>	<u>39,830,195</u>
應付公司債			
國內不可轉換公司債	6,700,000	12,390,000	19,090,000
國內不可轉換公司債 折價	(<u>108</u>)	(<u>17,282</u>)	(<u>17,390</u>)
	<u>6,699,892</u>	<u>12,372,718</u>	<u>19,072,610</u>
交換公司債	2,500,000	-	2,500,000
交換公司債折價	(<u>128,491</u>)	-	(<u>128,491</u>)
	<u>2,371,509</u>	<u>-</u>	<u>2,371,509</u>
公司債合計	<u>9,071,401</u>	<u>12,372,718</u>	<u>21,444,119</u>
	<u>\$ 12,481,434</u>	<u>\$ 48,792,880</u>	<u>\$ 61,274,314</u>

銀行借款

銀行借款係以新台幣或外幣償還，每月付息到期一次還本或分期攤還本金及到期一次償付本息，至一〇三年五月底前償清，惟部分借款基於合約，母子公司於到期時，可於融資額度內循環動用，年利率一〇〇及九十九年六月底分別為 0.71-4.1% 及 0.51-3.2%。

母公司於九十七年九月十二日與以華南銀行為主辦銀行之聯貸銀行團簽訂五年期之中期借款合同，合約金額計五十七億元。母公司並承諾於聯貸合約存續期間全部債務清償前，應維持年度及半年度單一財務報表之特定流動比率、負債、有形淨值比率及利息償付能力。母公司一〇〇年上半年度及九十九年度單一財務報表並未有違反上述聯合授信合約承諾事項之情事。

另子公司安源通訊公司之銀行信用借款合同規定，合約到期前子公司遠傳電信公司對安源通訊公司之持股比例不得低於 51%；遠東網絡（上海）公司之銀行信用借款合同規定，合約到期前遠東網絡（上海）公司各季合併財務報表必須維持一定之負債比率、一定金額之有形資產及借款金額上限。

子公司中比（控股）公司於九十七年七月一日與以中國信託銀行為主辦銀行之聯貸銀行團簽訂五年期之中期借款合同，合約金額計美金五仟萬元。惟該中期借款合同係由子公司遠通投資公司提供擔保，因此遠通投資公司承諾於聯貸合約存續期間全部債務清償前，應維持年度財務報表之特定流動比率、負債、有形淨值比率及利息償付能力。子公司遠通投資公司九十九及九十八年度單一財務報表並未有違反上述聯合授信合約承諾事項之情事。

子公司遠揚建設公司於一〇〇年三月二十二日與華南商業銀行簽訂總額度為 4,000,000 仟元之聯合授信合約，依約將中本及中本二開發案之土地（新板段二小段 9 地號）設定 4,800,000 仟元之第一順位最高限額不動產抵押權予債權銀行，以擔保遠揚建設公司對債權銀行所負之債務。其相關條款如下所示：

	授 信 額 度	授 信 期 間	利 率	償 還 辦 法
甲項	\$2,000,000	自首次動用日起 算二十年	依華南銀行定儲 利率指數加碼 0.40%再除以 0.946	於授信期間內循環動 用，前五年免還本金 第六年起每季償還本 金 30,000 仟元，餘款 於到期日一次清償
乙項	<u>2,000,000</u>	自首次動用日起 算五年	依參考利率加碼 0.433%	於授信期間內循環動 用，並於該次動用之 到期日一次全部清償
	<u>\$4,000,000</u>			

註：參考利率係指英商路透股份有限公司（Telerate）資訊螢幕 6165 頁於上午 11 時左右所顯示台灣次級市場 90 天之短期票券均價利率（Fixing rate）。

子公司亞東石化公司於九十八年十二月四日與以兆豐銀行及中國信託銀行為主辦銀行之聯貸銀行團簽訂五年期之借款合同，合約額度計 4,200,000 仟元。子公司亞東石化公司於授信存續期間，需維持負債比率（負債／淨值）不高於某一特定比率，該比率依年度會計師財務簽證報告為計算基礎。若不符上述規定情事時，亞東石化公司應於次年十月底前辦妥現金增資、限期還款或以其他方式將負債比率降低至某一特定比率，否則應自期限屆滿之日起至辦妥補正之前一日止，就本授信已撥貸金額或本金未償還餘額，依年費率 0.2%按日計算違約

金，每一個月計收一次。額度管理銀行並得視情況宣告本授信本息全部即日到期。子公司亞東石化公司九十九及九十八年度之單一財務報表並未有違反上述聯合授信合約承諾事項之情事。

應付商業本票

母子公司應付商業本票年貼現率一〇〇及九十九年六月底分別為1.33%~1.988%及1.053%~1.988%，將於一年內到期。惟基於借款合約，母子公司可於融資額度內繼續發行。

公司債

母公司

母公司於九十六年十月三十一日發行九十六年度第一次無擔保普通公司債，發行總額為捌億元，每張票面金額壹佰萬元，發行期限為三年，到期時按債券面額一次還本，年利率為2.62%，自發行日起每年單利計息，每年付息一次。新世紀資通公司及數位聯合電信公司（於九十八年三月十六日被新世紀資通公司合併解散）分別承購本公司債600,000仟元及200,000仟元。本公司債已於九十九年十月清償完畢。

母公司於九十六年十一月二十二日發行九十六年度第二次無擔保普通公司債，發行總額為二十億元，每張票面金額壹佰萬元，發行期限為三年，到期時按債券面額一次還本，年利率為2.80%，自發行日起每年單利計息，每年付息一次。本公司債已於九十九年十一月清償完畢。

母公司於九十七年五月二十八日發行九十七年度第一次無擔保普通公司債，發行總額為貳拾陸億元整，每張票面金額壹佰萬元，發行期限為三年，到期時按債券面額一次還本，年利率為2.67%，自發行日起每年單利計息，每年付息一次。一〇〇年五月業已清償完畢。

母公司於九十七年六月二十日發行九十七年度第二次無擔保普通公司債，發行總額為拾億元整，每張票面金額壹佰萬元，發行期限為五年，自發行日起屆滿第三、四、五年底分別償還發行總額之30%、30%及40%，年利率為2.83%，自發行日起每年依發行在外餘額單利計息，每年付息一次。一〇〇年六月業已償還參億元。

母公司於九十七年七月十八日發行九十七年度第三次無擔保普通公司債，發行總額為拾貳億元整，每張票面金額壹佰萬元，發行期限為五年，自發行日起屆滿第三、四、五年底分別償還發行總額之 30%、30%及 40%，年利率為 2.95%，自發行日起每年依發行在外餘額單利計息，每年付息一次。

母公司於九十八年十月二十九日發行九十八年度第一次無擔保普通公司債，發行總額為叁拾億元整，每張票面金額壹佰萬元，發行期限為五年，自發行日起屆滿第四、五年底分別償還發行總額之 50%，年利率為 1.85%，自發行日起，每年依發行在外餘額單利計息，每年付息一次。

母公司於九十九年五月二十七日發行九十九年度第一次無擔保普通公司債，發行總額為伍拾伍億元整，每張票面金額壹佰萬元，發行期限為五年，自發行日起屆滿第四、五年底分別償還發行總額之 50%，年利率為 1.68%，自發行日起，每年依發行在外餘額單利計息，每年付息一次。

母公司於九十九年九月十六日發行九十九年度第二次無擔保普通公司債，發行總額為陸拾億元，每張票面金額為壹佰萬元，發行期限為五年，自發行日起屆滿第四、五年底分別償還發行總額之 50%，年利率為 1.59%，自發行日起，每年依發行在外餘額單利計息，每年付息一次。

母公司於一〇〇年五月二十七日發行一〇〇年度第一次無擔保普通公司債，發行總額為參拾捌億元，每張票面金額為壹佰萬元整，發行期限五年，自發行日起屆滿第四、五年底分別償還發行總額之 50%，年利率為 1.50%，自發行日起，每年依發行在外餘額單利計息，每年付息一次。

可交換公司債

母公司於九十六年九月十四日發行至一〇一年九月十四日到期，總額貳拾伍億元整，票面利率 0%之五年期無擔保交換公司債。其有效利率為 2.512%，到期時母公司依債券面額之 100%將債券持有人所持有之本債券以現金一次償還。母公司依財務會計準則公報第三十六號之

規定將該交換選擇權、收回選擇權、賣回選擇權與負債分離，並分別認列為資產及負債（附註六）。

其他發行條件

(一) 交換期間：

債權人得於本交換債發行之日起屆滿一個月之次日（九十六年十月十五日）至到期日前十日（一〇一年九月四日）止，除亞洲水泥公司向台灣證券交易所洽辦無償配股停止過戶除權公告日、現金股息停止過戶除息公告日、現金增資認股停止過戶除權公告日或減資換票停止過戶公告日前三個營業日起，至權利分派基準日止及其他依法暫停過戶期間外，得隨時向母公司請求依本公司債發行及交換辦法交換為亞洲水泥公司之普通股。

(二) 交換價格及其調整：

1. 發行時之交換價格為每股新台幣 57.88 元。
2. 本交換公司債發行後，除亞洲水泥公司所發行或私募具有普通股轉換權或認股權之各種有價證券換發普通股股份者外，遇有亞洲水泥公司已發行（或私募）之普通股股份增加時（包括但不限於現金增資、盈餘轉增資、資本公積轉增資、員工紅利轉增資、合併增資、股票分割及現金增資參與發行海外存託憑證等）；以及遇有亞洲水泥公司以低於每股時價之轉換或認股價格再發行或再私募具有普通股轉換權或認股權之各種有價證券；以及如遇亞洲水泥公司非因庫藏股註銷之減資致普通股股份減少；以及遇有亞洲水泥公司當年度發放普通股現金股利占每股時價之比率若有超過 1.5% 時，交換價格依本公司債發行及交換辦法規定公式調整之，截至一〇〇年六月底交換價格為 43.74 元。

(三) 母公司對本交換公司債之收回權：

本交換債發行滿一個月翌日（九十六年十月十五日）起至本交換債到期前四十日（一〇一年八月五日）止，若亞洲水泥公司普通股收盤價格連續三十個營業日超過當時交換價格達百分之五十者，母公司得於其後三十個營業日內，以掛號寄發一份一個月期滿之「債

券收回通知書」，按債券面額以現金收回流通在外之本交換債。或若本交換債流通在外餘額低於新台幣貳億伍仟萬元（原發行總額之10%者），母公司得於其後任何時間，以掛號寄發一份一個月期滿之「債券收回通知書」，按債券面額以現金收回流通在外之本交換債。

(四) 債權持有人之賣回權：

本債券以發行滿三年（九十九年九月十四日）為債券持有人提前賣回本交換債之賣回基準日，債券持有人得要求母公司以債券面額之100%將其所持有之本交換債贖回，債券持有人已於九十九年九月十四日行使賣回權1,260,700仟元。母公司於受理賣回請求後，已於賣回基準日後五個營業日以現金贖回本債券。截至一〇〇年六月三十日該賣回權已逾期失效。

(五) 截至一〇〇年六月三十日止，本交換公司債流通在外餘額為1,239,300仟元，皆尚未轉換為亞洲水泥公司之普通股。

子公司遠鼎投資公司

子公司遠鼎投資公司於九十四年六月十三日至十六日發行國內第二次無擔保不可轉換公司債，發行總額為二十億元，分A、B、C、D券各五億元，每張票面金額壹仟萬元，發行期限五年。到期時按債券面額一次還本，該公司債已於九十九年上半年度到期並清償完畢。

子公司遠鼎投資公司於九十五年十月十一日發行國內第五次無擔保不可轉換公司債，發行總額為二十億元，每張票面金額壹佰萬元，發行期限五年。自發行日起屆滿第四、五年各還本二分之一，年利率為2.30%，自發行日起每年單利計息，每年付息一次，九十九年十月十一日業已償還十億元。

子公司遠鼎投資公司於九十八年八月十四日發行國內私募無擔保普通公司債，發行總額為十億元，每張票面金額壹仟萬元，發行期限三年。到期時按債券面額一次還本，年利率為2.00%，自發行日起每年單利計息，每年付息一次。私募對象為子公司新世紀資通公司及全虹企業公司分別認購990,000仟元及10,000仟元，屬全虹企業認購部分業已全數沖銷；另九十九年八月起，因新世紀資通公司納入合併財務

報表之編製，故一〇〇年六月三十日屬新世紀資通公司認購部分亦已全數沖銷。

子公司遠鼎投資公司於九十九年七月十九日發行九十九年度第一次無擔保普通公司債，發行總額為二十億元，每張票面金額壹佰萬元，發行期限為五年，自發行日起屆滿第三、四、五年底分別償還發行總額之30%、30%、40%，年利率為1.62%，自發行日起，每年依發行在外餘額單利計息，每年計息一次。

二四、遞延收入（帳列其他負債－其他）

	一〇〇年 六月三十日	九十九年 六月三十日
政府補助收入	\$287,840	\$377,455
海纜建置補助收入	<u>162,061</u>	<u>-</u>
合計	449,901	377,455
減：屬一年內到期部分（帳列其他流動負債）	(<u>12,543</u>)	<u>-</u>
	<u>\$437,358</u>	<u>\$377,455</u>

上述海纜建置補助收入係子公司新世紀資通公司與C2C Pte. Ltd, (C2C) 簽訂興建海纜站合約，由新世紀資通公司提供C2C所興建之海纜於台灣地區登陸相關之海纜站興建工程之規劃、發包、驗收及後續之維護等服務暨機器設備之安裝及測試等服務；另新世紀資通公司向其收取建設海纜站工程之補助款，惟需按合約期間（原為二十五年，後自一〇〇年六月起為三十五年）提供海纜站供其無償使用，補助款按營業租賃方式分期認列租賃收入。

二五、資產負債之到期分析

子公司遠揚建設公司及遠揚營造工程公司與營建及工程承攬業務相關之資產及負債，係按營業週期作為劃分流動或非流動之標準，相關帳列金額依預期於資產負債表日後一年內及超過一年後將回收或償付之金額，列示如下：

	一 一	○ 年	○ 內	年 一	六 年	月 後	三 合	十 日	日 計
<u>資 產</u>									
應收帳款	\$	110,410		\$	312,331		\$	422,741	
應收關係人款項		17,579			-			17,579	
在建工程淨額		8,647,320			1,779,463			10,426,783	
待建土地		-			620,287			620,287	
預付土地款(註)		-			64,000			64,000	
預付工程款(註)		561			-			561	
受限制資產(含非流動)		404,189			1,007,175			1,411,364	
遞延行銷費用(註)		13,307			-			13,307	
存出保證金—流動(註)		1,525			6,675			8,200	
存出保證金—非流動		-			284			284	

<u>負 債</u>									
應付票據		763,060			-			763,060	
應付帳款		865,700			183,343			1,049,043	
應付關係人款項		211,430			-			211,430	
應付費用		219,766			21,413			241,179	
預收房地款		1,347,349			-			1,347,349	
預收工程款淨額		314,772			338,233			653,005	

	九 一	十 年	九 內	年 一	六 年	月 後	三 合	十 日	日 計
<u>資 產</u>									
應收票據及帳款	\$	68,157		\$	116,032		\$	184,189	
應收關係企業款項		43,050			-			43,050	
待售房地		30,339			-			30,339	
在建工程淨額		2,388,596			5,317,166			7,705,762	
待建土地		-			620,013			620,013	
預付工程款(註)		3,417			-			3,417	
受限制資產		176,650			387,129			563,779	
存出保證金—流動(註)		1,442			-			1,442	
存出保證金—非流動		-			5,291			5,291	
<u>負 債</u>									
應付票據及帳款		846,540			249,950			1,096,490	
應付關係企業款項		253,125			-			253,125	
應付費用		17,457			20,936			38,393	
預收房地款		2,521,280			-			2,521,280	
預收工程款淨額		21,215			332,646			353,861	

註：係帳列於預付款項及其他流動資產中。

二六、股東權益

依照法令規定，資本公積除彌補公司虧損外，不得使用，但超過票面金額發行股票所得之溢額（包括以超過面額發行普通股、因合併而發行股票之股本溢價及庫藏股票交易等）及受領贈與之所得產生之資本公積，得撥充資本，按股東原有股份之比例發給新股；其撥充股本，每年以一定比例為限。因長期股權投資產生之資本公積，不得作為任何用途。

依母公司章程規定，年度決算如有盈餘，於依法繳納營利事業所得稅後，應先彌補歷年虧損，如尚有盈餘，於提列法定盈餘公積百分之十後，並依法令規定提列特別盈餘公積後，連同上年度累積未分配盈餘，作為可供分配之盈餘，惟得視業務狀況酌予保留一部分後，按下列比率分配：

股 息	60%
股東紅利	33%
員工紅利	4%
董監事酬勞	3%

上述盈餘分配案，應於次年度股東常會議決之，並列於盈餘分配年度之財務報表內。母公司股利應參酌所營事業景氣變化之特性，考量各項產品或服務所處生命週期對未來資金之需求與稅制之影響，在維持穩定股利之目標下，依母公司章程所訂比率分配之。股利之發放，除有改善財務結構及支應轉投資、產能擴充或其他重大資本支出等資金需求外，其現金股利部分原則上不低於當年度股息及股東紅利總和百分之十。

母公司一〇〇及九十九年上半年度應付員工紅利估列金額分別為242,228仟元及184,049仟元；應付董監事酬勞估列金額分別為181,671仟元及138,036仟元。前述員工紅利及董監事酬勞之估列係依公司章程之規定，以估計可分配盈餘之金額為基礎，分別按預計分配盈餘之4%及3%計算。於期後期間董事會決議之發放金額有重大變動時，該變動調整當年度費用，至股東常會決議日時，若金額仍有變動，則依會計估計變動處理，於股東常會決議年度調整入帳。母公司管理階層決定

一〇〇及九十九年度之員工紅利發放以現金為原則，如股東常會決議採股票發放員工紅利，股票紅利股數按決議分紅之金額除以股票公平價值決定，股票公平價值係指股東常會決議日前一日之收盤價，並考量除權除息之影響為計算基礎。

法定盈餘公積應提撥至其餘額達公司實收股本總額時為止。法定盈餘公積得用以彌補虧損；且當其餘額已達實收股本 50%時，得保留法定盈餘公積達實收股本 50%之半數，其餘部分得以撥充資本。

母公司分別於一〇〇年六月二十四日及九十九年六月二十二日之股東常會決議九十九及九十八年度盈餘分配案及每股股利如下：

	盈 餘 分 配 案		每 股 股 利 (元)	
	九 十 九 年 度	九 十 八 年 度	九 十 九 年 度	九 十 八 年 度
法定盈餘公積	\$ 1,297,328	\$ 811,261		
現金股利	9,509,160	6,059,759	\$ 2.0	\$ 1.3
股票股利	<u>1,426,374</u>	<u>932,270</u>	0.3	0.2
	<u>\$12,232,862</u>	<u>\$ 7,803,290</u>		

上述九十九年度盈餘分配案中，盈餘轉增資 1,426,374 仟元，帳列增資準備，業經行政院金融監督管理委員會核准，母公司董事會決議以一〇〇年八月三十一日為增資基準日。

母公司分別於一〇〇年六月二十四日及九十九年六月二十二日之股東常會決議配發九十九及九十八年度員工紅利及董監事酬勞如下：

	九 十 九 年 度		九 十 八 年 度	
	員 工 紅 利	董 監 事 酬 勞	員 工 紅 利	董 監 事 酬 勞
股東常會決議配發金額	<u>\$470,346</u>	<u>\$352,759</u>	<u>\$300,732</u>	<u>\$225,549</u>
各年度財務報表認列金額	<u>\$470,346</u>	<u>\$352,759</u>	<u>\$300,732</u>	<u>\$225,549</u>

股東常會決議配發之員工紅利及董監事酬勞與財務報表認列之員工紅利及董監事酬勞並無差異。員工紅利係全數採現金發放。

有關母公司董事會通過擬議及股東常會決議之員工紅利及董監事酬勞資訊，請至台灣證券交易所之「公開資訊觀測站」查詢。

二七、所得稅

依據財政部九十二年二月十二日台財稅第九一四五八三九號函「營利事業依金融控股公司法第四十九條及企業併購法第四十條規定合併辦理營利事業所得稅申報處理原則」之規定，股份有限公司依企業併購法第四十條規定，因進行合併、分割或依同法第二十七條至第二十九條規定收購，而持有其本國子公司股份達已發行股份總數百分之九十，自其持有期間在一個課稅年度內滿十二個月之年度起，得選擇以該併購母公司為納稅義務人，合併申報營利事業所得稅。

母公司自九十四年度之營利事業所得稅結算申報及九十三年度未分配盈餘申報起，係與子公司遠東資源開發公司，合併辦理結算申報，並以母公司為該合併結算申報之納稅義務人。

(一) 所得稅費用構成項目如下：

	一〇〇年上半年度	九十九年上半年度
當期應負擔所得稅費用	\$ 942,667	\$ 1,074,276
遞延所得稅	1,016,826	232,390
未分配盈餘加徵 10% 所得稅	74,344	41,574
以前年度所得稅調整	39,095	70,211
採行連結稅制合併結算申報 影響數	(<u>17,194</u>)	(<u>13,508</u>)
所得稅費用	<u>\$ 2,055,738</u>	<u>\$ 1,404,943</u>

立法院於九十九年四月通過「產業創新條例」，其中第十條規定公司得在投資於研究發展支出 15% 限度內，抵減當年度應納營利事業所得稅，並以不超過該公司當年度應納營利事業所得稅 30% 為限，該規定之施行期間自九十九年一月一日起至一〇八年十二月三十一日止。

另於九十九年五月修正所得稅法第五條條文，將營利事業所得稅稅率由百分之二十調降為百分之十七，並自九十九年度施行。

母子公司業已依此修正條文重新計算遞延所得稅資產或負債，並將所產生之差額列為遞延所得稅利益及費用。

(二) 遞延所得稅資產（負債）明細如下：

	一〇〇年 六月三十日	九十九年 六月三十日
流 動		
遞延所得稅資產		
呆帳超限	\$ 355,826	\$ 404,495
備抵存貨跌價損失	85,278	68,235
投資抵減	7,545	37,441
未實現工程保固費	4,466	3,644
未實現兌換損失	728	8,805
其 他	<u>40,717</u>	<u>31,721</u>
	494,560	554,341
減：備抵評價	(<u>118,601</u>)	(<u>100,831</u>)
	375,959	453,510
遞延所得稅負債		
棉花期貨未實現利益	(<u>71</u>)	-
淨遞延所得稅資產	<u>\$ 375,888</u>	<u>\$ 453,510</u>
非 流 動		
遞延所得稅資產		
虧損扣抵	\$ 3,087,022	\$ 1,761,816
資產減損損失	1,243,935	534,566
提列應計退休金負債	375,971	305,143
投資抵減	109,479	229,912
遞延盈益－銷售房地	19,881	19,976
已實現長期股權投資		
跌價損失	33,828	33,828
折舊年限差異	-	771
採權益法認列之投資		
損失	-	283,398
其 他	<u>115,709</u>	<u>143,638</u>
	4,985,825	3,313,048
減：備抵評價	(<u>3,958,317</u>)	(<u>2,139,848</u>)
	<u>1,027,508</u>	<u>1,173,200</u>
遞延所得稅負債		
採權益法認列之投資		
利益	(<u>777,067</u>)	-
商譽攤銷	(<u>739,587</u>)	(<u>605,117</u>)
其 他	-	(<u>448</u>)
	<u>(1,516,654)</u>	<u>(605,565)</u>
淨遞延所得稅資產（負債）	<u>(\$ 489,146)</u>	<u>\$ 567,635</u>

(接 次 頁)

(承前頁)

	一〇〇年 六月三十日	九十九年 六月三十日
帳列：		
遞延所得稅淨資產—流動	\$ 376,831	\$ 453,510
遞延所得稅淨負債—流動	(\$ 943)	\$ -
遞延所得稅淨資產—非流動	\$ 384,739	\$ 918,850
遞延所得稅淨負債—非流動	(\$ 873,885)	(\$ 351,215)

母子公司中同一納稅主體之流動遞延所得稅負債及資產應互相抵銷，僅列示其淨額；非流動之遞延所得稅負債及資產亦同。但不同納稅主體之遞延所得稅負債及資產不得互相抵銷。

(三) 截至一〇〇年六月底止，母子公司之所得稅抵減資訊如下：

母公司

法令依據	抵減項目	可抵減總額	尚未抵減餘額	最後抵減年度
促進產業升級條例	自動化設備	\$ 738	\$ 738	一〇二
	研究與發展支出	141,607	92,464	一〇一~一〇二
	人才培訓	5,243	5,243	一〇一~一〇二
		<u>\$ 147,588</u>	<u>\$ 98,445</u>	

數聯資安公司

法令依據	抵減項目	可抵減稅額	尚未抵減稅額	最後抵減年度
促進產業升級條例	研究發展支出	<u>\$ 1,708</u>	<u>\$ 1,708</u>	一〇一

安源通訊公司

法令依據	抵減項目	可抵減稅額	尚未抵減稅額	最後抵減年度
促進產業升級條例	自動化設備或技術	<u>\$ 526</u>	<u>\$ 526</u>	一〇〇

新世紀資通公司

法令依據	抵減項目	可抵減稅額	尚未抵減餘額	最後抵減年度
促進產業升級條例	自動化設備或技術	\$ 5,925	\$ 5,925	一〇〇
	自動化設備或技術	6,930	6,930	一〇一
	人才培訓支出	740	740	一〇〇
		<u>\$ 13,595</u>	<u>\$ 13,595</u>	

亞東創新發展公司

法令依據	抵減項目	可抵減稅額	尚未抵減餘額	最後抵減年度
促進產業升級條例	機器設備	\$ 304	\$ 304	一〇〇
	機器設備	1,546	1,546	一〇一
		<u>\$ 1,850</u>	<u>\$ 1,850</u>	

亞東石化公司

法令依據	抵減項目	可抵減稅額	尚未抵減稅額	最後抵減年度
促進產業升級條例	機器設備	\$ 50	\$ 50	一〇〇
	機器設備	850	850	一〇二
		<u>\$ 900</u>	<u>\$ 900</u>	

(四) 截至一〇〇年六月三十日止，子公司全虹企業公司、和宇寬頻公司、數位互動行銷公司、安源通訊公司、全音樂公司、遠新資通公司（已於一〇〇年三月一日與遠傳電信公司合併消滅）、新世紀資通公司、新勤公司、新樸公司、數聯資安公司、亞東創新發展公司、遠揚建設公司、遠通電收公司及亞東石化公司得用以抵減以後年度課稅所得之虧損扣抵稅額如下：

到期年度	尚未抵減稅額
一〇二年	\$ 310,563
一〇三年	393,508
一〇四年	268,848
一〇五年	411,918
一〇六年	369,785
一〇七年	795,936
一〇八年	373,544
一〇九年	138,773
一一〇年	24,147
	<u>\$ 3,087,022</u>

(五) 兩稅合一、未分配盈餘及所得稅申報案經稅捐稽徵機關核定年度之相關資訊：

	母 公 司	高 雄 富 國 製 衣 公 司	明 鼎 公 司	遠 鼎 投 資 公 司
可扣抵稅額帳戶餘額				
一〇〇年六月三十日	\$ 397,245	\$ 22,925	\$ 1,126	\$ 101,434
九十九年六月三十日	\$ 514,872	\$ 22,356	\$ 1,093	\$ 122,341
盈餘分配之稅額扣抵比率				
九十九年度預計	2.72%	45.15%	20.48%	2.00%
九十八年度實際	21.41%	44.61%	33.33%	26.61%
八十六年及以前未分配盈餘				
一〇〇年六月三十日	\$ 236,793	\$ -	\$ -	\$ 89,889
九十九年六月三十日	\$ 236,793	\$ -	\$ -	\$ 189,735
已核定截至年度	95	97	95	98

	遠 傳 電 信 公 司	遠 紡 實 業 公 司	全 家 福 公 司	全 虹 企 業 公 司	遠 誠 人 力 資 源 顧 問 公 司
可扣抵稅額帳戶餘額					
一〇〇年六月三十日	\$1,793,245	\$ 17,617	\$ 18,662	\$ 16,394	\$ 444
九十九年六月三十日	\$2,747,825	\$ 16,501	\$ 23,513	\$ 12,316	\$ 533
盈餘分配之稅額扣抵比率					
九十九年度預計	19.78%	20.48%	20.48%	4.16%	20.57%
九十八年度實際	26.78%	48.15%	33.33%	10.13%	32.99%
八十六年及以前未分配盈餘					
一〇〇年六月三十日	\$ -	\$ -	\$ -	\$ -	\$ -
九十九年六月三十日	\$ -	\$ -	\$ -	\$ -	\$ -
已核定截至年度	95	98	97	97	98

	開 元 國 際 投 資 公 司	鼎 元 國 際 投 資 公 司	遠 通 投 資 公 司	安 和 製 衣 公 司	遠 東 資 源 開 發 公 司
可扣抵稅額帳戶餘額					
一〇〇年六月三十日	\$ 7,934	\$ 88,513	\$ 213,440	\$ 14,830	\$ -
九十九年六月三十日	\$ 11,299	\$ 86,221	\$ 126,071	\$ 41,314	\$ -
盈餘分配之稅額扣抵比率					
九十九年度預計	1.32%	20.85%	-	4.87%	-
九十八年度實際	21.04%	-	-	28.61%	-
八十六年及以前未分配盈餘					
一〇〇年六月三十日	\$ -	\$ -	\$ -	\$ -	\$ -
九十九年六月三十日	\$ -	\$ -	\$ -	\$ -	\$ -
已核定截至年度	98	98	98	98	95

	遠 通 電 收 公 司	遠 揚 建 設 公 司	遠 揚 營 造 工 程 公 司	亞 東 石 化 公 司	遠 東 先 進 纖 維 公 司
可扣抵稅額帳戶餘額					
一〇〇年六月三十日	\$ 1,823	\$ 4,780	\$ 78,825	\$ 11	\$ 43,468
九十九年六月三十日	\$ 1,823	\$ 5,201	\$ 77,807	\$ 4,324	\$ 25,954
盈餘分配之稅額扣抵比率					
九十九年度預計	-	0.25%	20.58%	-	20.48%
九十八年度實際	-	17.40%	33.34%	0.61%	33.33%
八十六年及以前未分配盈餘					
一〇〇年六月三十日	\$ -	\$ 64,872	\$ -	\$ -	\$ -
九十九年六月三十日	\$ -	\$ 64,872	\$ -	\$ -	\$ -
已核定截至年度	98	98	97	98	98

	遠欣公司	和宇寬頻公司	新世紀資通公司	新勤公司	新樸公司
可扣抵稅額帳戶餘額					
一〇〇年六月三十日	\$ 7,928	\$ 3	\$ 233,310	\$ 5,391	\$ 177
九十九年六月三十日	\$ 6,140	\$ 3			
盈餘分配之稅額扣抵比率					
九十九年度預計	-	-	-	-	-
九十八年度實際	-	-	-	-	-
八十六年及以前未分配盈餘					
一〇〇年六月三十日	\$ -	\$ -	\$ -	\$ -	\$ -
九十九年六月三十日	\$ -	\$ -			
已核定截至年度	98	98	97	98	98

	德誼數位公司	霖源公司
可扣抵稅額帳戶餘額		
一〇〇年六月三十日	\$ 4,946	\$ 138
盈餘分配之稅額扣抵比率		
九十九年度預計	-	-
九十八年度實際	-	-
八十六年及以前未分配盈餘		
一〇〇年六月三十日	\$ -	\$ -
已核定截至年度	97	98

遠欣公司、亞東創新發展公司、和宇寬頻公司、遠通投資公司、新世紀資通公司、新勤公司、新樸公司、德誼數位公司、霖源公司、及遠通電收公司截至一〇〇年六月底止；遠欣公司、亞東創新發展公司、和宇寬頻公司、安源通訊公司、數位互動行銷公司、遠新資通公司、鼎元國際投資公司、遠通投資公司、明鼎公司及遠通電收公司截至九十九年六月底止，尚無可供分配之盈餘，因是上述之股東可扣抵稅額將累積至未來盈餘分配年度時，再用以計算股東可獲配之稅額扣抵比率。

由於母子公司得分配予股東之可扣抵稅額，應以股利盈餘分配日之股東可扣抵稅額帳戶之餘額為計算基礎。因是九十九年度預計盈餘分配之稅額扣抵比率可能會因母子公司依所得稅法規定預計可能產生之各項可扣抵稅額與實際不同而須調整。九十八年度已有實際之稅額扣抵比率，則揭露實際數。

(六) 所得稅申報案件之復查情形：

子公司遠傳電信公司

對八十九至九十五年度之核定內容尚有不服，因而向原機關申請復查，並已估列相關之所得稅。

子公司和信電訊公司（已於九十九年一月一日與子公司遠傳電信公司合併而消滅）

子公司和信電訊公司及舊和信電訊公司截至九十五年度止之所得稅申報案件，業經稅捐稽徵機關核定。子公司和信電訊公司對舊和信電訊公司之核定內容尚有不服，九十及九十二年度已提出訴願申請，九十三至九十五年度則已依法提出復查申請，並已估列相關之所得稅。

子公司全虹企業公司

對九十一年度之核定內容尚有不服，已依法提出訴願申請，並已估列相關所得稅。

子公司數位聯合公司（九十八年三月十六日與子公司新世紀資通公司合併消滅）

截至九十六年度之所得稅申報案件，業經稅捐稽徵機關核定，惟對九十五及九十六年度之核定內容尚有不服，已依法提出復查申請，並已估列相關所得稅。

子公司亞東石化公司

亞東石化公司九十二年度之營利事業所得稅結算申報案件，經主管機關於九十五年二月間核定調減營業成本、營業費用、其他費用、利息支出及投資抵減－研發人員薪資等項目，致增加應納稅額 7,551 仟元及減少未來可抵減之研發支出抵減稅額 3,810 仟元。至於未分配盈餘加徵 10% 部分，為配合九十一年度結算申報案件之核定結果，乃核定應補徵稅額 6,556 仟元。亞東石化公司對上開核定調增課稅所得及調減投資抵減稅額之情事，有所不服，爰依規定提出復查申請，稅務機關已於九十七年八月十一日決定追認營業成本 5,000 仟元及運費 3,311 仟元，其餘復查駁回。亞東石化公司於九十七年九月十二日針對增加課稅所得之情事提出訴願，惟稅務機關於九十八年三月三十一日駁回訴願。亞東石化公司復於九十八年四月十日提出行政訴訟。高等行政法院於九十八年十二月二十四日判決亞東石化公司敗訴。惟亞東石化公司已於九十九年二月二十二日向最高行政法院提起上訴。截至一〇〇年八月十一日止，亞東石化公司尚未

接獲最高行政法院之判決。亞東石化公司認為有勝訴希望，故未將相關應納稅額估列入帳。

亞東石化公司九十三年度之營利事業所得稅結算申報案件，經主管機關於九十六年三月間核定調減其他費用、合於獎勵規定之免稅所得、投資抵減－研發人員薪資、投資抵減－人才培訓及投資抵減稅額等項目，致增加應納稅額 268,485 仟元及減少未來可抵減之研發支出抵減稅額 3,076 仟元。亞東石化公司對上開核定調減免稅所得及投資抵減稅額之情事，有所不服，爰依規定提出復查申請，稅務機關已於九十八年六月四日決定追認合於獎勵規定之免稅所得 905,356 仟元，其餘復查駁回，追認後本公司仍需補繳 42,146 仟元。亞東石化公司爰依規定針對調減其他費用之情事提出訴願申請，稅務機關已於九十八年十月二十七日駁回訴願。惟亞東石化公司已於九十八年十二月二十五日提出行政訴訟，於一〇〇年一月十三日台北高等行政法院判決亞東石化公司勝訴，惟稅務機關又向最高行政法院提起上訴，截至一〇〇年八月十一日止，亞東石化公司尚未接獲最高行政法院之判決。亞東石化公司認為有勝訴希望，故未將應納稅額估列入帳。

亞東石化公司九十四年度之營利事業所得稅結算申報案件，經主管機關於九十七年一月間核定調減其他費用、投資抵減－研發人員薪資及投資抵減稅額等項目，致減少未來可抵減之虧損扣抵 13,122 仟元及減少未來可抵減之研發支出抵減稅額 2,859 仟元。亞東石化公司對上開核定調減未來可抵減之虧損扣抵金額及投資抵減稅額之情事，有所不服，爰依規定提出復查申請，稅務機關已於九十八年六月四日駁回復查。亞東石化公司爰依規定針對調減未來可扣抵之虧損扣抵金額之情事提出訴願申請，稅務機關已於九十八年十月二十七日駁回訴願。惟亞東石化公司已於九十八年十二月二十五日提出行政訴訟，於一〇〇年一月十三日台北高等行政法院判決本公司勝訴，惟稅務機關又向最高行政法院提起上訴，截至一〇〇年八月十一日止，亞東石化公司尚未接獲最高行政法院之判決。亞東

石化公司已依台北高等行政法院判決結果調整帳列虧損扣抵遞延所得稅資產金額。

亞東石化公司九十五年度之營利事業所得稅結算申報案件，經主管機關於九十七年十一月間核定調減其他費用，致減少未來可抵減之虧損扣抵 11,984 仟元。亞東石化公司對上開核定調減未來可抵減之虧損扣抵金額之情事，有所不服，爰依規定提出復查申請，稅務機關已於九十八年七月十五日駁回復查。亞東石化公司爰依規定針對調減未來可扣抵之虧損扣抵金額之情事提出訴願申請，稅務機關已於九十八年十月二十七日駁回訴願。惟亞東石化公司已於九十八年十二月二十五日提出行政訴訟，於一〇〇年一月十三日台北高等行政法院判決亞東石化公司勝訴，惟稅務機關又向最高行政法院提起上訴，截至一〇〇年八月十一日止，亞東石化公司尚未接獲最高行政法院之判決。亞東石化公司已依台北高等行政法院判決結果調整帳列虧損扣抵遞延所得稅資產金額。

亞東石化公司九十六年度之營利事業所得稅結算申報案件，經主管機關於九十八年七月六日核定調減其他費用，致減少未來可抵減之虧損扣抵 9,716 仟元。亞東石化公司對上開核定調減未來可抵減之虧損扣抵金額之情事，有所不服，爰依規定提出復查申請，稅務機關已於九十八年十月八日駁回復查。亞東石化公司爰依規定針對調減未來可扣抵之虧損扣抵金額之情事提出訴願申請，稅務機關已於九十八年十二月二十八日駁回訴願。惟亞東石化公司已於九十九年二月二十六日提出行政訴訟，於一〇〇年四月十四日台北高等行政法院判決亞東石化公司勝訴，惟稅務機關又向最高行政法院提起上訴。截至一〇〇年八月十一日止，亞東石化公司尚未接獲最高行政法院之判決。

子公司安源通訊公司、數位互動行銷公司、數聯資安公司、遠新資通公司（已於一〇〇年三月一日與遠傳電信公司合併消滅）及亞東創新發展公司截至九十八年度止之所得稅申報案件業經稽徵機關核定。

二八、用人、折舊及攤銷費用

	一〇〇年	九九年	合 計
	屬於營業成本者	屬於營業費用者	
用人費用			
薪 資	\$ 3,110,243	\$ 2,734,458	\$ 5,844,701
勞健保費	170,945	200,875	371,820
退 休 金	101,446	131,705	233,151
其他用人費	<u>253,305</u>	<u>479,401</u>	<u>732,706</u>
	<u>\$ 3,635,939</u>	<u>\$ 3,546,439</u>	<u>\$ 7,182,378</u>
折 舊	<u>\$ 6,742,868</u>	<u>\$ 661,578</u>	<u>\$ 7,404,446</u>
攤 銷	<u>\$ 126,478</u>	<u>\$ 82,424</u>	<u>\$ 208,902</u>

	九九年	八八年	合 計
	屬於營業成本者	屬於營業費用者	
用人費用			
薪 資	\$ 2,522,623	\$ 2,164,701	\$ 4,687,324
勞健保費	128,681	138,001	266,682
退 休 金	95,820	114,278	210,098
其他用人費	<u>214,777</u>	<u>328,443</u>	<u>543,220</u>
	<u>\$ 2,961,901</u>	<u>\$ 2,745,423</u>	<u>\$ 5,707,324</u>
折 舊	<u>\$ 6,859,852</u>	<u>\$ 619,674</u>	<u>\$ 7,479,526</u>
攤 銷	<u>\$ 90,680</u>	<u>\$ 49,551</u>	<u>\$ 140,231</u>

二九、每股盈餘

計算每股盈餘之分子及分母揭露如下：

	金 額 (分 子)		股數 (分母) (仟 股)	每 股 盈 餘 (元)	
	稅 前	稅 後		稅 前	稅 後
<u>一〇〇年上半年度</u>					
基本每股盈餘					
屬於母公司股東之本 期純益	\$ 8,716,372	\$ 8,114,545	4,754,580	\$ 1.83	\$ 1.71
加：具稀釋作用之潛在 普通股之影響－ 員工分紅	-	-	17,596		
稀釋每股盈餘					
屬於母公司股東之本 期純益加潛在普通 股之影響	<u>\$ 8,716,372</u>	<u>\$ 8,114,545</u>	<u>4,772,176</u>	<u>\$ 1.83</u>	<u>\$ 1.70</u>

(接 次 頁)

(承前頁)

	金額 (分子)		股數 (分母) (仟股)	每股盈餘 (元)	
	稅前	稅後		稅前	稅後
<u>九十九年上半年度</u>					
基本每股盈餘					
屬於母公司股東之本 期純益	\$ 5,283,971	\$ 5,259,766	4,754,580	\$ 1.11	\$ 1.11
加：具稀釋作用之潛在 普通股之影響－ 員工分紅	—	—	15,194		
稀釋每股盈餘					
屬於母公司股東之本 期純益加潛在普通 股之影響	\$ 5,283,971	\$ 5,259,766	4,769,774	\$ 1.11	\$ 1.10

追溯調整一〇〇年八月三十一日母公司股東紅利無償配股

142,637 仟股之每股盈餘擬制資訊：

	金額 (分子)		股數 (分母) (仟股)	每股盈餘 (元)	
	稅前	稅後		稅前	稅後
<u>一〇〇年上半年度</u>					
基本每股盈餘					
屬於母公司股東之本 期純益	\$ 8,716,372	\$ 8,114,545	4,897,217	\$ 1.78	\$ 1.66
加：具稀釋作用之潛在 普通股之影響－ 員工分紅	—	—	18,125		
稀釋每股盈餘					
屬於母公司股東之本 期純益加潛在普通 股之影響	\$ 8,716,372	\$ 8,114,545	4,915,342	\$ 1.77	\$ 1.65
<u>九十九年上半年度</u>					
基本每股盈餘					
屬於母公司股東之本 期純益	\$ 5,283,971	\$ 5,259,766	4,897,217	\$ 1.08	\$ 1.07
加：具稀釋作用之潛在 普通股之影響－ 員工分紅	—	—	15,650		
稀釋每股盈餘					
屬於母公司股東之本 期純益加潛在普通 股之影響	\$ 5,283,971	\$ 5,259,766	4,912,867	\$ 1.08	\$ 1.07

自九十七年一月一日起，採用（九六）基秘字第〇五二號函，將員工紅利及董監事酬勞視為費用而非盈餘之分配。若企業得選擇以股票或現金發放員工紅利，則計算稀釋每股盈餘時，應假設員工紅利將採發放股票方式，並於該潛在普通股具有稀釋作用時計入加權平均流通在外股數，以計算稀釋每股盈餘。計算稀釋每股盈餘時，以該潛在

普通股資產負債表日之收盤價，作為發行股數之判斷基礎。於次年度股東常會決議員工紅利發放股數前計算稀釋每股盈餘時，亦繼續考量該等潛在普通股之稀釋作用。

計算每股盈餘時，無償配股之影響已列入追溯調整。因追溯調整，九十九年上半年度稅後基本每股盈餘及稀釋每股盈餘，分別由 1.13 元及 1.12 元減少為 1.11 元及 1.10 元。

三十、員工退休金

- (一) 母公司及設立於中華民國之子公司依「勞工退休金條例」之退休金制度，係屬確定提撥退休辦法，依每月員工薪資 6% 提撥至勞工保險局之個人退休金專戶。母子公司一〇〇及九十九年上半年度認列之退休金成本分別 162,982 仟元及 129,298 仟元。
- (二) 母公司、子公司遠傳電信公司、全虹企業公司、新世紀資通公司、數聯資安公司、數位互動行銷公司、遠欣公司、亞東創新發展公司、全家福公司、遠東資源開發公司、遠誠人力資源顧問公司、高雄富國製衣公司、遠揚建設公司、遠揚營造工程公司、遠通電收公司、亞東石化公司及遠東先進纖維公司適用「勞動基準法」之退休金制度，係屬確定給付退休辦法。每位員工之服務年資十五年以內者（含），每服務滿一年可獲得二個基數，超過十五年者每增加一年可獲得一個基數，總計最高以四十五個基數為限。每月各公司分別按其提撥比率提撥員工退休基金，分別交由其勞工退休準備金監督委員會管理，並以各該委員會名義存入台灣銀行之專戶。母子公司一〇〇及九十九年上半年度認列之退休金成本分別為 70,169 仟元及 95,660 仟元。

三一、關係人交易

除已於其他附註者外，母子公司與關係人間重大之交易事項彙總列示於後附之關係人交易事項明細表（附表三、四及五）。

三二、質抵押之資產

除已於其他附註列示者外，下列資產業已質抵押作為短期借款、應付短期票券、關稅局進口關稅、長期付息負債、工程保固、為關係企業融資背書保證及稅務行政救濟等之押金及擔保品：

	一〇〇年 六月三十日	九十九年 六月三十日
備供出售金融資產—流動	\$ 70,848	\$ 70,963
備供出售金融資產—非流動	27,170	87,349
應收票據	652,769	915,480
在建工程	2,174,786	1,532,096
待建土地	612,557	612,283
受限制資產—流動		
—質押定存單	1,514,023	608,099
—其他	24,580	3,500
採權益法之長期股權投資	2,756,264	3,086,130
固定資產淨額	19,278,690	27,140,497
土地使用權	480,502	815,847
非營業用資產淨額	1,968,213	1,679,614
受限制資產—非流動		
—質押定存單	421,624	421,624
	<u>\$ 29,982,026</u>	<u>\$ 36,973,482</u>

截至一〇〇及九十九年六月底，母子公司將其持有子公司遠傳電信公司之股票分別為 221,802 仟股及 245,352 仟股提供作為短期借款、應付商業本票、長期負債及作為關係企業融資背書保證之擔保品。

三三、重大承諾事項及或有事項

截至一〇〇年六月底止，母公司與子公司之承諾事項及或有負債如下：

- (一) 母公司與子公司已開立未使用之信用狀金額約 3,407,879 仟元。
- (二) 母公司與子公司已訂約尚未支付之工程款及購買固定資產款項計約 2,460,895 仟元。子公司遠傳電信公司已訂約購買之固定資產採購款及手機款分別計約 5,189,186 仟元及 4,027,697 仟元，其中已分別驗收 1,863,380 仟元及 1,897,885 仟元。
- (三) 母公司已訂約尚未進貨之棉花採購合約款計約 1,346,126 仟元。
- (四) 子公司遠揚營造工程公司已簽訂之工程承包合約計約 44,252,258 仟元。
- (五) 母公司及子公司為關係企業融資之背書及保證款項：詳附表七。

(六) 母公司與子公司未來五年承租土地、房屋、基地台等用地之租金支出計約如下：

年	度	金額 (仟元)
一〇〇年	下半年度	\$ 1,453,052
一〇一年		2,922,120
一〇二年		2,961,276
一〇三年		3,033,683
一〇四年		3,106,862
一〇五年	上半年度	1,592,253

(七) 母公司所有座落於板橋市仁愛段之土地，經台北縣政府稅捐稽徵處核定補徵八十八至九十二年之地價稅，並於九十三年十月十三日裁罰三倍罰鍰，計 252,442 仟元，母公司對此罰鍰之核定尚有不服，已於九十三年十二月二十七日提出復查申請，並於九十四年六月一日提起訴願，惟仍遭駁回，母公司已於九十四年度全數估列其他損失入帳，並於九十五年一月十八日向台北高等行政法院提出行政訴訟，惟仍敗訴，並於九十六年一月三日向最高行政法院提起上訴，經最高行政法院於九十六年五月三十一日宣判駁回後，母公司以最高行政法院適用法律有所違誤，於九十六年七月十三日向最高行政法院申請再審。然九十八年五月二十七日最高行政法院駁回再審之訴，母公司將進一步尋求可能方式爭取應有權益。母公司已於九十六年八月三十日將前述罰鍰全數繳納。

(八) 東信電訊股份有限公司與台亞國際電信股份有限公司業於九十四年十二月二十九日經雙方董事會決議，依企業併購法第十九條規定進行合併，並訂九十五年一月一日為合併基準日，合併後存續公司為台亞國際公司，母公司所持有原東信電訊公司之普通股股份計 11,469 仟股，依前揭董事會決議以每股 14.68 元換發現金為對價，合計收取 167,863 仟元，母公司已全數沖銷對該公司之投資，並認列處分利益 31,814 仟元。前述收購價格，母公司認為偏低，已提出異議，並進行訴訟程序中。截至財務報表出具日止，尚在台北地方法院審理中。

(九) 章民強以郭明宗等人明知林華德、李恆隆、賴永吉等具有為他人處理事務之委任信託關係，利用林華德、李恆隆、賴永吉處理內部事務機會、方法及手段，共同實行違背內部關係之職務，致生損害於章民強，而於臺灣高等法院 93 年度金上重訴字第 6 號李恆隆等涉偽造文書等案件中提起附帶民事訴訟，請求確認母公司及遠東百貨公司暨母公司及遠東百貨公司持有太平洋流通投資公司股權之子公司對於太平洋流通投資公司之股東權不存在，上述附帶民事訴訟案件業由臺灣高等法院於九十八年十月判決章民強敗訴。惟章民強不服提起上訴，經最高法院於九十九年三月二十五日撤銷原審刑事判決，依刑事訴訟法第五百一十條規定，應併就章民強上訴之附帶民事訴訟部分為同一之判決，故將該附帶民事訴訟案件併予發回臺灣高等法院審理。

(十) 母子公司之被投資公司太平洋流通投資公司原額定及發行股本為 4,010,000 仟元，分為 401,000 仟股，每股面額為 10 元。惟經濟部於九十九年二月三日以經授商字第 09901000210 號函，撤銷其於九十一年十一月十三日、九十二年五月一日、九十四年八月八日、九十五年八月三日、九十六年六月六日及九十七年七月十六日核准太平洋流通投資公司增資發行新股、修正章程、改選董事、監察人及法人股東改派代表人為董事等變更登記事項。經撤銷變更登記後，經濟部所核發之太平洋流通投資公司變更登記表資本總額為 10,000 仟元，普通股股份為 1,000 仟股。

太平洋流通投資公司於九十九年一月二十七日向臺灣高等法院檢察署提起訴願請求撤銷發函之處分並申請停止執行。行政院訴願審議委員會以該函非行政處分，不屬訴願救濟範圍內之事項為由，於九十九年三月九日依訴願法第 77 條第 8 款規定作成不受理之決定。太平洋流通投資公司於九十九年五月十八日向臺北高等行政法院提起行政訴訟，嗣後太平洋流通投資公司董事長具狀撤回訴訟。

太平洋流通投資公司於九十九年二月十日向經濟部提起訴願請求撤銷該行政處分並申請停止執行。行政院訴願審議委員會以訴願為無理由，於九十九年五月二十日依訴願法第 79 條第 1 項規定作成

訴願駁回之決定。太平洋流通投資公司於九十九年七月二十六日依行政訴訟法第四條第一項規定於法定期間內向臺北高等行政法院提起行政訴訟。嗣後太平洋流通投資公司董事長具狀撤回訴訟。

遠東百貨公司於九十九年二月二十四日向經濟部提起訴願請求撤銷該行政處分並申請停止執行。行政院訴願審議委員會以遠東百貨公司非受行政處分之人，亦非屬利害關係人，於九十九年四月十四日依訴願法第 77 條第 3 款作成訴願不受理之決定。惟遠東百貨公司於九十九年六月十五日依行政訴訟法第四條第一項規定於法定期間內向臺北高等行政法院提起行政訴訟。

遠東百貨公司於九十九年七月二十七日依行政訴訟法第四條第三項規定基於利害關係人身分向臺北高等行政法院提起行政訴訟。惟臺北高等行政法院於九十九年十一月三十日以本案與遠東百貨公司於九十九年六月十五日提起之行政訟訴為同一案件，且本案不符前開法律規定而予以裁定駁回。

遠東百貨公司已於九十九年二月十日向臺北地方法院提起確認對於太平洋流通投資公司股東權存在之訴。惟遠東百貨公司於九十九年六月二十五日向臺北地方法院陳明遠東百貨公司與太平洋流通投資公司合意停止訴訟程序，停止期間屆滿前再向法院聲請續行訴訟，本案仍由臺北地方法院審理中。

母公司經洽詢律師意見，經濟部撤銷太平洋流通投資公司資本額登記乙案，遠東百貨公司所提起行政救濟之程序進展及最終決定，並不即導致系爭登記事項所涉私權關係發生變動，所涉私權關係如有爭議，仍應由法院最終裁判認定。因此經濟部撤銷資本額登記乙案，並未影響母公司暨子公司歷年參與太平洋流通投資公司增資本身效力之發生或喪失，就目前之經濟實質並未有任何變動。

母公司及子公司對太平洋流通投資公司持股比例達 39.68%，依一般公認會計原則對太平洋流通投資公司之股權投資採權益法處理。

(十一) 子公司遠揚營造工程公司向南部科學工業園區管理局（以下簡稱南科管理局）承攬地下電纜土木工程之履約期間，因不鏽鋼材料、電纜材料等價格不正常飆漲，非遠揚營造工程公司於締約當時所能預料及防止，導致遠揚營造工程公司支出購買費用 3 億餘元。雖契約訂有工程款隨物價調整之規定，然調整後遠揚營造工程公司仍有鉅額損失未獲補償，故遠揚營造工程公司依法向南科管理局求償所受損失計 125,100 仟元，並向行政院公共工程委員會採購申訴審議委員會提起調解申請案。惟因雙方主張差距過大而告調解不成立。遠揚營造工程公司嗣於收受該會調解不成立證明書後，另向台灣台南地方法院提起給付之訴。嗣後縮減請求金額為 95,400 仟元。

另遠揚營造工程公司於承攬本工程案，原依契約設計採人力開挖，惟遠揚營造工程公司依南科管理局指示，應居民要求委任第三公證單位評估施工安全性及風險，依第三公證單位之推管隧道開挖工程施工之安全性評估期末報告書，依原設計採人力開挖將有土壤崩塌之危險，為維護公共安全，遠揚營造工程公司函請南科管理局變更設計改採機械開挖，惟南科管理局以「責任施工」為由，拒絕辦理變更設計。遠揚營造工程公司因改採機械開挖，額外支出施工費用計 14,315 仟元，故遠揚營造工程公司依法向行政院公共工程委員會提起履約爭議調解申請，惟因雙方主張差距過大而告調解不成立，遠揚營造工程公司嗣於收受該會調解不成立證明書後，另向台灣台南地方法院提起給付之訴。

又遠揚營造工程公司於承攬本工程案，因受「推管發進井變更」、「推管長度增加」及「推管過程遭遇廢基樁」等非可歸責於遠揚營造工程公司之因素，致本工程工期應予展延至九十八年四月六日，但南科管理局拒絕同意，並扣罰遠揚營造工程公司逾期違約金 39,406 仟元；且就遠揚營造工程公司因清除廢基樁額外支出之工程費用 3,080 仟元，南科管理局亦拒絕增加給付。雖經遠揚營造工程公司向行政院公共工程委員會提起履約爭議調解申請，惟因雙方主張差距過大而告調解不成立。遠揚營造工程公司嗣於收受該會調解不成立證明書後，另向台灣台南地方法院提起給付之訴，請求南科管

理局返還扣罰之逾期違約金並給付清除廢基樁所額外支出之工程費用，合計共 42,486 仟元。

又遠揚營造工程公司於承攬本工程案，因受「連續壁數量變更」、「機電電纜托架數量變更」、「RC 環片規格變更」、「直井地盤改量」、「棄土場整地費用」、「施工便道費用」、「鋼板樁牴觸第三人預埋管線」、「VS-3 直井結構外審費用」等契約變更追加事由發生，使遠揚營造工程公司額外支出工程費用 30,997 仟元，另南科管理局於工程結算時，無正當理由短少給付遠揚營造工程公司物價調整款 4,121 仟元，就上開各該爭議事由，雖遠揚營造工程公司請求南科管理局依約給付，但南科管理局均拒絕同意，遠揚營造工程公司乃向台灣台南地方法院提起給付之訴。

又遠揚營造工程公司於承攬本工程案，原定工程期間為 840 天，履約期間因不可歸責於遠揚營造工程公司之事由，致本工程工期延長 601 天，其中 560 天業經南科管理局核准展延，另就是否應予再延展 41 天雙方尚有爭議，實際延長工期已達原工期八成，致遠揚營造工程公司於展延工期期間衍生監測費、保險費及管理費等費用共計 37,510 仟元，因工期延長 601 天並非遠揚營造工程公司於締約當時所得預料及防止，故遠揚營造工程公司乃依法向台灣台南地方法院提起給付之訴。

遠揚營造工程公司已將上述損失估列於“南科台電”案之估計總成本中，並據以於九十七年度認列相關工程損失計 119,949 仟元。

(十二) 子公司遠揚營造工程公司與泛亞工程建設股份有限公司（以下簡稱泛亞公司）、日商岩田地崎營造股份有限公司台灣分公司（以下簡稱岩田地崎公司）共同向高雄捷運股份有限公司（以下簡稱高捷公司）承攬「高雄捷運紅線 CR3 區段標統包工程」，遠揚營造工程公司主張該工程業已完工，且高捷公司營運近二年，仍積欠尾款 284,187 仟元未給付，遠揚營造工程公司已與泛亞公司及岩田地崎公司共同向台灣高雄地方法院提起給付之訴，本案於一〇〇年七月二十九日業經台灣高雄地方法院 99 年度建字第 35 號裁判書判決確定，高捷公司應給付遠揚營造工程公司、泛亞公司及岩田地崎公司共計 284,187

仟元，及法院認定之利息起算日起至清償日止，按周年利率 5% 計算之利息。

另遠揚營造工程公司與泛亞公司及岩田地崎公司共同承攬本工程，遠揚營造工程公司主張依契約一般條款第 20.2 條之規定，高捷公司應給付物價調整款 312,844 仟元，另因高捷公司變更設計等不可歸責於遠揚營造工程公司之因素，導致遠揚營造工程公司實際施工工期超出原約定工期達 277 天，致使遠揚營造工程公司於工期展延期間額外支出成本費用，高捷公司應給付工期展延期間之管理費計 164,857 仟元，因高捷公司遲未給付上開款項，遠揚營造工程公司已與泛亞公司及岩田地崎公司共同向台灣高雄地方法院聲請調解。惟經調解委員會進行二次調解程序，經雙方合意停止調解程序，目前正等待高捷公司與高雄市政府間仲裁結果決定後續處理方式。

又遠揚營造工程公司與泛亞公司及岩田地崎公司共同承攬本工程，遠揚營造工程公司主張(1)因高捷公司之變更追加指示，致共同承攬商須額外辦理「R8 車站 B、C 出入口設計變更案」、「R8 車站共構區使用用途變更案」、「R9 車站火災量化分析報告案」及「隧道口跨接版追加案」等 4 項契約原無之工作項目，並額外支出成本費用 75,205 仟元；(2)因高捷公司之變更追加指示，致共同承攬商需額外辦理「B 版基設圖說與 0 版基設圖說差異變更案」、「R8 車站與 A1 出入口及通風井（亞企 B1F 及 1F）追加案」、「R7 車站冷卻水塔相關設施移設地下追加案」、「潛盾隧道柔性接頭設計變更追加案」、「花崗石厚度變更追加案」、「廠站各空間套鎖差異變更追加案」及「各車站通風井增設消防人員梯變更追加案」等 7 項契約原無之工作項目，並額外支出成本費用 219,730 仟元；(3)因高捷公司之變更追加指示，致共同承攬商須額外辦理 53 項契約原無之水電環控工作項目，並額外支出成本費用 142,082 仟元。但高捷公司拒不辦理上開契約變更手續及追加給付該等工程款，遠揚營造工程公司已與泛亞公司及岩田地崎公司共同向台灣高雄地方法院提起給付之訴。

(十三) 子公司遠揚營造工程公司向台灣電力股份有限公司（以下簡稱台電公司）承攬後壁工程案，遭台電公司按政府採購法與該工程合約規定作成追繳押標金處分，該押標金為 23,000 仟元。惟遠揚營造工程公司向台電公司對前開處分提出異議，並經台電公司表示不同意後，於向行政院公共工程委員會採購申訴審議委員會提出申訴後，並未於期限內繳納費用，該會業已於九十七年十月二十四日，以採購申訴審議判斷書作出不受理本申訴案之決定。台電公司乃就其追繳押標金之處分，移請行政執行處強制執行。遠揚營造工程公司已就本案至行政執行處說明，惟行政執行處於一〇〇年五月五日作成強制執行命令，遠揚營造工程公司依該執行命令已於一〇〇年七月十二日將 23,000 仟元提繳法院，帳列受限制資產項下，並於一〇〇年八月五日依台灣高等法院 97 年度上訴字第 5413 號裁判書之判決及其他相關事證，繕具申訴書向行政院公共工程委員會採購申訴審議委員會提出申訴。

(十四) 子公司遠通電收公司受高公局委託向用路人收取高速公路電子收費之通行費，並與遠東國際商業銀行就通行費之管理及運用簽訂他益信託合約，截至一〇〇年六月三十日止，信託財產餘額計 1,133,641 仟元。

三四、重大之期後事項

子公司遠鼎投資公司已於七月二十日發行一〇〇年度第一次無擔保普通公司債，發行總額為參拾億元整，每張票面金額為壹佰萬元，發行期限為五年，自發行日起屆滿第三、四、五年底分別償還發行總額之 30%、30%、40%，年利率為 1.50%，自發行日起每年單利計息，每年付息一次。

三五、金融商品資訊之揭露

(一) 公平價值之資訊

	一〇〇年六月三十日		九十九年六月三十日	
	帳面價值	公平價值	帳面價值	公平價值
<u>非衍生性金融商品</u>				
<u>資產</u>				
現金及約當現金	\$ 27,170,715	\$ 27,170,715	\$ 30,566,116	\$ 30,566,116
公平價值變動列入損益之金融資產—流動	1,412,567	1,412,567	1,475,211	1,475,211
備供出售金融資產—流動	3,290,588	3,290,588	3,090,982	3,090,982
應收票據及帳款—淨額	32,935,011	32,935,011	25,809,381	25,809,381
應收股利	2,958,962	2,958,962	2,649,872	2,649,872
應收關係企業款項	972,362	972,362	1,248,122	1,248,122
其他應收款	658,294	658,294	522,642	522,642
備供出售金融資產—非流動	4,211,301	4,211,301	2,384,335	2,384,335
以成本衡量之金融資產—非流動	1,543,454	-	2,965,578	-
無活絡市場之債券投資—非流動	258,903	-	293,454	-
持有至到期日之金融資產—非流動	199,717	203,337	199,616	200,923
受限制資產（流動及非流動）	3,478,855	3,478,855	2,482,520	2,482,520
存出保證金（流動及非流動）	551,720	551,720	423,408	423,408
<u>負債</u>				
短期借款	36,275,539	36,275,539	25,633,203	25,633,203
應付短期票券	3,235,738	3,235,738	8,399,762	8,399,762
應付票據及帳款	18,934,534	18,934,534	12,283,162	12,283,162
應付關係企業款項	1,091,810	1,091,810	1,764,650	1,764,650
應付費用	10,019,541	10,019,541	6,873,593	6,873,593
應付股利	14,931,429	14,931,429	11,531,470	11,531,470
應付工程設備款	2,342,186	2,342,186	1,449,980	1,449,980
應付公司債（含一年內到期）	24,364,653	24,638,181	21,444,119	21,663,519
長期借款（含一年內到期）	32,576,203	32,576,203	39,830,195	39,830,195
存入保證金（流動及非流動）	1,009,192	1,009,192	991,569	991,569
<u>衍生性金融商品</u>				
<u>資產 / (負債)</u>				
棉花期貨保證金				
— 母公司	44,185	44,185	16,825	16,825
遠期外匯合約				
— 母公司	(10,256)	(10,256)	(37,082)	(37,082)
— 百慕達遠東投資公司	-	-	(3,636)	(3,636)
— 新世紀資通公司	23,120	23,120	-	-
換匯換利合約				
— 遠傳電信公司	325	325	(2,800)	(2,800)
交換公司債交換權				
— 母公司	(66,550)	(66,550)	-	-
交換公司債賣回權				
— 母公司	-	-	(77,250)	(77,250)

(二) 母子公司估計金融商品公平價值所使用之方法及假設如下：

1. 短期金融商品公平價值以其在資產負債表上之帳面價值估計其公平價值，因為此類商品到期日甚近，其帳面價值應屬估計公平價值之合理基礎。
2. 衍生性金融商品以活絡市場公開報價亦或銀行所提供之評價資料作為公平價值之依據。若無市場價格可供參考時，則採用評價方法估計。母子公司採用評價方法所使用之估計及假設，與市場參與者於金融商品訂價時用以作為估計及假設之資訊一致。
3. 備供出售金融資產以活絡市場公開報價為公平價值，惟參與國內上市公司私募股票，係以合理之評價方式評估其公平價值。以成本衡量之金融資產－非流動及無活絡市場之債券投資，其無活絡市場公開報價且實務上須以超過合理成本之金額方能取得可驗證公平價值，因此公平價值無法可靠衡量。
4. 持有至到期日金融資產－非流動如有活絡市場公開報價時，則以此市場價格為公平價值。其無活絡市場公開報價且實務上須以超過合理成本之金額方能取得可驗證公平價值，則以帳面價值估計。
5. 長期借款（含一年內到期）及長期應付商業本票以其預期現金流量之折現值估計公平價值。折現率則以母子公司所能獲得類似條件（相近之到期日）之長期借款及長期應付商業本票利率為準，惟其主要係循環動用合約，折現值影響不大，故以帳面價值估計其公平價值；已上櫃公司債（含一年內到期）則以市場價格為其公平價值。
6. 存出保證金（含一年內到期）及存入保證金（含一年內到期）係預估其未來收付價值與帳面價值相當，因是以帳面價值為公平價值。

(三) 母子公司金融資產及金融負債之公平價值，以活絡市場之公開報價直接決定者，及以評價方法估計者分別為：

	公開報價決定之金額		評價方法估計之金額	
	一〇〇年 六月三十日	九十九年 六月三十日	一〇〇年 六月三十日	九十九年 六月三十日
<u>衍生性金融商品</u>				
<u>資 產</u>				
棉花期貨保證金				
- 母公司	\$ -	\$ -	\$ 44,185	\$ 16,825
換匯換利合約				
- 遠傳電信公司	-	-	325	-
遠期外匯合約				
- 新世紀資通公司	-	-	23,120	-
<u>負 債</u>				
遠期外匯合約				
- 母公司	-	-	(10,256)	(37,082)
- 百慕達遠東投資 公司	-	-	-	(3,636)
換匯換利合約				
- 遠傳電信公司	-	-	-	(2,800)
交換公司債交換權				
- 母公司	-	-	(66,550)	-
交換公司債賣回權				
- 母公司	-	-	-	(77,250)

(四) 母子公司一〇〇年及九十九年六月三十日暴露於利率變動之公平價值風險之金融資產分別為 10,440,668 仟元及 14,613,359 仟元，金融負債分別為 79,585,844 仟元及 77,473,162 仟元；暴露於利率變動之現金流量風險之金融資產分別為 19,802,741 仟元及 14,408,010 仟元，金融負債分別為 17,875,481 仟元及 16,950,186 仟元。

(五) 財務風險資訊

1. 市場風險

遠期外匯及選擇權交易

母子公司從事遠期外匯交易及選擇權交易之主要目的即在規避外幣資產、負債之匯率風險，詳附註六。

換匯換利合約

子公司遠傳電信公司一〇〇及九十九年上半年度從事換匯換利合約係為規避外幣資產匯率波動之風險，因匯率變動產生

損益大致會與被避險項目之損益相抵銷，故預期不致發生重大之市場風險。

棉花期貨買賣交易

母公司從事棉花期貨交易之目的主要係為規避原棉價格之風險，詳附註六。

其 他

母子公司所持有之國內上市（櫃）股票、國內外基金受益憑證及國外私募基金憑證，雖受市場價格變動之影響，惟母子公司業已定期評估投資績效，故預期不致發生重大之市場風險。

2. 信用風險

金融資產受到母子公司之交易對方或他方未履行合約義務之潛在影響，母子公司信用風險係以資產負債表日公平價值為正數之合約為評估對象。

母子公司之交易對象及履約他方均為信用良好之金融機構及公司組織，故預期無重大信用風險。

3. 流動性風險

母子公司之營運資金足以支應，故未有因無法籌措資金以履行合約義務之流動性風險。另母子公司投資以成本衡量之金融資產及非上（市）櫃之權益法長期股權投資因無活絡市場，故預期具重大流動性風險。

子公司遠通投資公司於九十八年二月二十六日投資Bockhold N.V.所發行之可轉換公司債，其中債務合約帳入無活絡市場之債券投資，轉換權因其轉換標的無活絡市場，故帳入以成本衡量之金融資產，並預期具重大流動性風險。

母子公司投資之上市（櫃）股票、債券及開放型基金受益憑證均具活絡市場，故預期可輕易在市場上以接近公平價值之價格迅速出售金融資產。子公司遠傳電信公司投資之私募基金受益憑證因無活絡市場，故預期具有重大流動性風險。另子公司全虹企業公司投資之債券及權益商品則均無活絡市場，故預期具有重大流動性風險。

子公司遠鼎投資公司及開元國際投資公司九十七年度參與遠東國際商業銀行私募股票，受證券交易法第四十三條之八規定受轉讓之限制，故預期具有流動性風險。

子公司遠傳電信公司於一〇〇及九十九年上半年度從事之換匯換利合約，因到期時有相對之現金流入或流出，故預期無重大之額外現金需求。

子公司新世紀資通公司一〇〇年上半年度從事之遠期外匯合約，因到期時有相對之現金流入或流出，故預期無重大之額外現金需求。

4. 利率變動之現金流量風險

子公司遠傳電信公司及其子公司之銀行存款、短期及長期借款，部分係屬浮動利率，故市場利率變動將使其有效利率隨之變動，而使其未來現金流量產生波動。

(六) 現金流量避險

子公司遠傳電信公司於一〇〇及九十九年上半年度所持有外幣資產可能因匯率變動而使該資產未來之現金流量產生波動，並導致風險，該公司評估該風險可能重大，故另行簽訂換匯換利合約，以進行避險。

子公司新世紀資通公司於一〇〇年上半年度所持有外幣資產可能因匯率變動而使該資產未來之現金流量產生波動，並導致風險，經評估該風險可能重大，故另行簽訂遠期外匯合約，以進行避險。

被避險項目	指 定 之 避 險 工 具 指 定 為 避 險 工 具 之 金 融 商 品	公 平 價 值		現 金 流 量 預 期 產 生 期 間	相 關 利 益 損 失 預 期 於 損 益 表 認 列 期 間
		一 〇 〇 年 六 月 三 十 日	九 十 九 年 六 月 三 十 日		
外幣計價資產	換匯換利合約				
	—遠傳電信公司	\$ 325	(\$ 2,800)	100年	100年
外幣計價資產	遠期外匯合約				
	—新世紀資通公司	23,120	-	100年	100年

三六、附註揭露事項

(一) 重大交易事項及(二)轉投資事業相關資訊

1. 資金貸與他人：附表六。
2. 為他人背書保證：附表七。
3. 期末持有有價證券情形：附表八。
4. 累積買進或賣出同一有價證券之金額達新台幣一億元或實收資本額 20%以上：附表九。
5. 取得不動產之金額達新台幣一億元或實收資本額 20%以上：無。
6. 處分不動產之金額達新台幣一億元或實收資本額 20%以上：附表十。
7. 與關係人進、銷貨之金額達新台幣一億元或實收資本額 20%以上：附表十一。
8. 應收關係人款項達新台幣一億元或實收資本額 20%以上：附表十二。
9. 被投資公司名稱、所在地區....等相關資訊：附表十三。
10. 被投資公司從事衍生性商品交易：參閱附註六及三五。

(三) 大陸投資資訊

1. 大陸被投資公司名稱、主要營業項目、實收資本額、投資方式、資金匯出入情形、持股比例、投資損益、期末投資帳面價值、已匯回投資損益及赴大陸地區投資限額：附表十四及十四之一。
2. 與大陸被投資公司直接或間接由第三地區所發生下列之重大交易事項，暨其價格、付款條件、未實現損益：附註三一及附表十一、十二。

(四) 合併財務報表附註應再額外揭露資訊：

1. 母公司與子公司及各子公司間之業務關係及重要交易往來情形及金額：附表十五。
2. 子公司持有母公司股份者，應分別列明子公司名稱、持有股數、金額及原因：無。

三七、營運部門財務資訊

提供給主要營運決策者用以分配資源及評量部門績效之資訊，著重於每一交付或提供之產品或勞務之種類。依財務會計準則公報第四十一號「營運部門資訊之揭露」之規定，母子公司之應報導部門包括石化、化纖、紡織、電信、不動產開發、投資及其他。

部門損益係指各個部門所賺取之利潤，不包含應分攤之總部管理成本與董事酬勞、權益法認列之投資損益、利息收入、處分固定資產損益、兌換損益、利息費用以及所得稅費用。此衡量金額係提供予主要營運決策者，用以分配資源予部門及評量其績效。

(一) 部門收入與營運結果

母子公司之收入與營運結果依應報導部門分析如下：

	部 門 收 入		部 門 損 益	
	一 〇 〇 年 上 半 年 度	九 十 九 年 上 半 年 度	一 〇 〇 年 上 半 年 度	九 十 九 年 上 半 年 度
石化部門			\$ 3,331,483	\$ 2,099,078
來自母子公司以外之收入	\$ 17,977,268	\$ 11,886,635		
來自母子公司內之收入	14,345,322	11,369,927		
化纖部門			1,088,796	560,688
來自母子公司以外之收入	42,804,483	33,898,760		
來自母子公司內之收入	5,844,365	4,509,716		
紡織部門			730,514	305,886
來自母子公司以外之收入	12,006,017	10,369,249		
來自母子公司內之收入	6,499,485	5,615,381		
電信部門			5,194,754	5,679,088
來自母子公司以外之收入	36,072,366	29,569,941		
來自母子公司內之收入	36,211	1,480		
不動產開發部門			665,104	1,046,902
來自母子公司以外之收入	4,876,273	4,591,540		
來自母子公司內之收入	736,704	932,244		
投資及其他部門			354,007	28,359
來自母子公司以外之收入	3,769,564	3,108,676		
來自母子公司內之收入	263,303	182,116		
母子公司內部交易沖銷	(27,725,390)	(22,610,864)		
合 計	<u>\$ 117,505,971</u>	<u>\$ 93,424,801</u>	<u>11,364,658</u>	<u>9,720,001</u>
其他費用			(500,415)	(410,017)
利息收入			140,376	73,594
權益法認列之投資淨益			2,243,290	941,050
兌換淨益(損)			359,640	(100,058)
利息費用			(618,951)	(523,353)
其他收入及利益(費用及損失)			628,415	278,107
稅前淨利(繼續營業單位)			<u>\$ 13,617,013</u>	<u>\$ 9,979,324</u>

註：一〇〇及九十九年上半年度應報導部門收入合計數與合併營業收入之差異主要係出售下腳或廢料收入(於營業部門財務資訊

帳列其他收入及利益)，金額分別為 401,784 仟元及 168,421 仟元。

(二) 部門資產

	一〇〇年 六月三十日	九十九年 六月三十日
石化部門	\$ 35,979,511	\$ 30,817,033
化纖部門	55,146,625	47,760,286
紡織部門	33,535,838	29,834,342
電信部門	95,636,350	84,395,169
不動產開發部門	39,658,755	36,704,721
投資及其他部門	30,047,028	25,932,403
採權益法之長期股權投資	41,828,836	47,508,392
其他資產	<u>18,065,522</u>	<u>19,447,926</u>
	<u>\$ 349,898,465</u>	<u>\$ 322,400,272</u>

註：一〇〇及九十九年上半年度報導部門資產合計數與合併總資產之差異主要係部門內及部門間交易所產生之資產，金額分別為 39,738,744 仟元及 35,136,647 仟元。

三八、其他

母子公司具重大影響之外幣金融資產及負債資訊如下：

單位：各外幣／新台幣仟元

	一〇〇年六月三十日			九十九年六月三十日		
	外幣	匯率	新台幣	外幣	匯率	新台幣
金融資產						
貨幣性項目						
美金	\$ 534,216	28.79	\$ 15,380,083	\$ 400,626	32.195	\$ 12,898,166
歐元	35,464	41.713	1,479,321	43,112	39.302	1,694,379
日圓	1,658,916	0.3574	592,897	849,757	0.3634	308,802
人民幣	3,711,979	4.4765	16,616,673	1,955,400	4.793	9,372,231
馬幣	47,434	9.1325	433,188	46,650	9.511	443,690
採權益法之長期股權投資						
港幣	94,560	3.699	349,779	92,323	4.134	381,662
非貨幣性項目						
美金	51,945	28.7288	1,492,322	19,761	32.6083	644,365
歐元	5,175	44.723	231,429	5,175	44.723	231,429
金融負債						
貨幣性項目						
美金	1,050,474	28.79	30,243,158	646,225	32.195	20,805,215
人民幣	1,780,438	4.4765	7,970,131	1,669,183	4.793	8,000,394
馬幣	20,324	9.1325	185,605	25,301	9.511	240,636

遠東新世紀股份有限公司及其子公司

投資關係圖

民國一〇〇年六月三十日

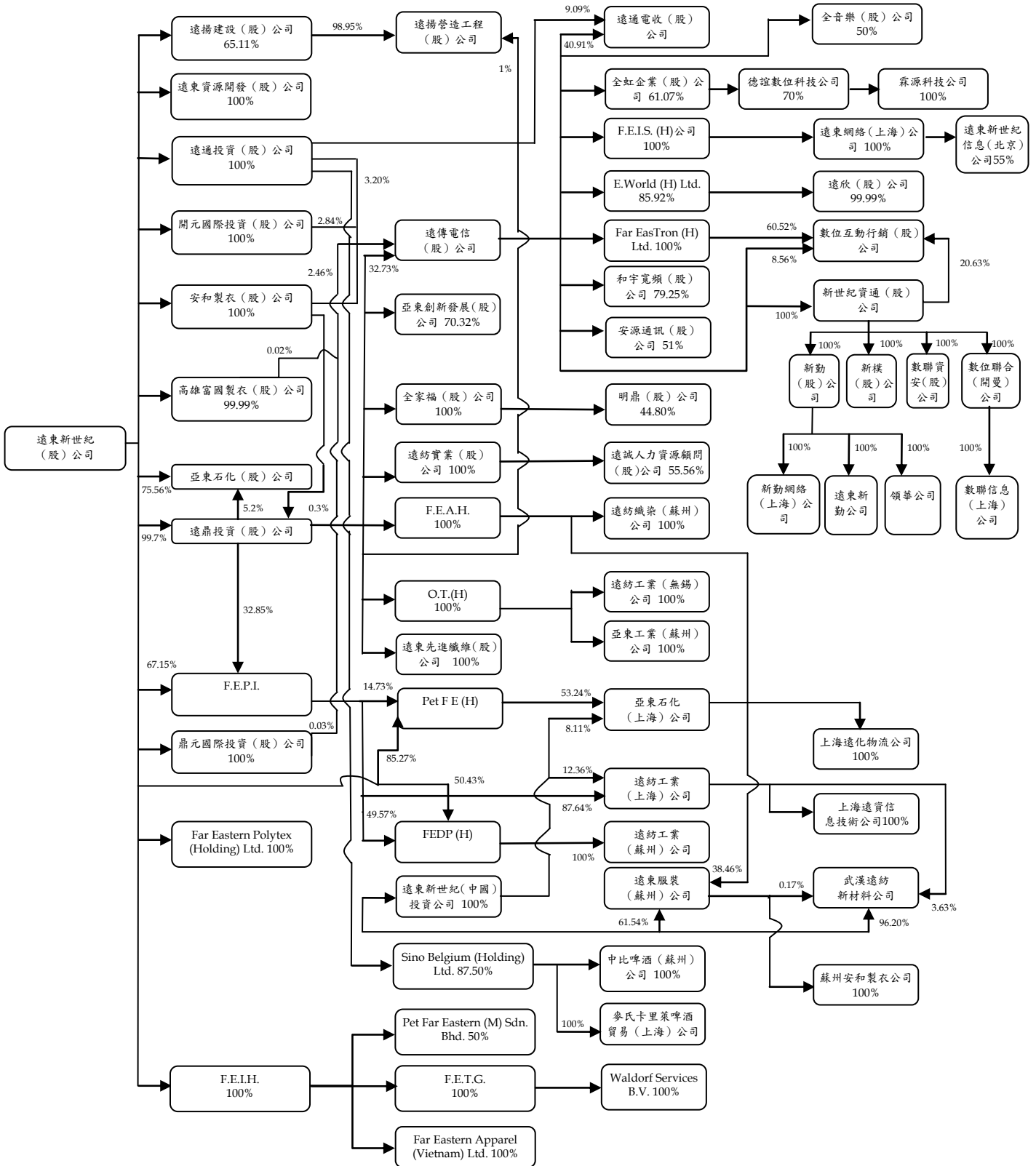

附表二

遠東新世紀股份有限公司及其子公司

主要營業或生產項目表

民國一〇〇年六月三十日

企 業 名 稱	設 立 日 期	所 在 地	主要營業或生產項目
遠東新世紀股份有限公司(原遠東紡織股份有限公司)	1954/01/13	台北市敦化南路二段207號36樓	石化纖維原料、半成品及製成品、纖維紗(布)、混紡紗(布)、假撚絲、棉布、被單、紡織成衣、針織成衣
遠鼎投資股份有限公司	1986/11/07	台北市敦化南路二段207號34樓	一般投資業務
開元國際投資股份有限公司	1998/10/06	台北市敦化南路二段207號34樓	一般投資業務
鼎元國際投資股份有限公司	1998/10/02	台北市敦化南路二段207號34樓	一般投資業務
遠通投資股份有限公司	1999/12/03	台北市敦化南路二段207號34樓	一般投資業務
安和製衣股份有限公司	1977/01/24	台北市敦化南路二段207號34樓	兩用衫、睡衣褲、褲衫、背心褲、汗衫、毛巾、服裝、梭織、針織成衣
高雄富國製衣股份有限公司	1971/03/06	高雄市楠梓加工出口區內環南路110號	各種梭織成衣之製造、外銷
遠揚建設股份有限公司	1978/09/04	台北市敦化南路二段267號5樓	委託營造廠商興建國民住宅出租出售、房屋租售之介紹業務
遠揚營造工程股份有限公司	1982/10/04	台北市敦化南路二段267號5樓	土木建築水利工程地質鑽探基礎工程之承攬
遠東資源開發股份有限公司	2003/09/30	台北市敦化南路二段207號34樓	住宅及大樓開發租、工業廠房開發租售，特定專業區開發、投資興建公共建設等。
全家福股份有限公司	1976/02/27	台北市敦化南路二段207號36樓	內衣、運動服、襯衫、毛巾、纖維、棉布、西服、寢俱、休閒服等之買賣及進出口貿易

(接次頁)

(承前頁)

企 業 名 稱	設 立 日 期	所 在 地	主 要 營 業 或 生 產 項 目
明鼎股份有限公司	1990/08/07	台北縣板橋市四川路一段 389 號 1 樓	內衣、運動服、襯衫、 毛巾、纖維、棉布、 西服、寢俱、休閒服 等之買賣及進出口貿易
亞東創新發展股份有限公司	1988/06/27	台北市敦化南路二段 207 號 34 樓	一般廢棄物（寶特瓶） 之回收處理、再生製 造及銷售暨有關產品 之進出口買賣業務
遠紡實業股份有限公司	1980/12/13	台北市敦化南路二段 207 號 33 樓	一般進出口貿易、企業 生產管理諮詢顧問、 機器設計安裝、電腦 軟體設計、技術移轉 及有關之業務
遠誠人力資源顧問股份有限公司	1999/06/08	台北縣永和市保生路 1 號 19 樓之 1	就業服務、人力派遣及 仲介服務業
亞東紡織（控股）公司 Oriental Textile (Holding) Ltd. (O.T. (H))	2001/01/10	Clarendon House 2 Church street, Hamilton HM 11, Bermuda	一般投資業務
中比（控股）公司 Sino Belgium (Holding) Ltd.	2007/08/10	Clarendon House 2 Church street, Hamilton HM 11, Bermuda	一般投資業務
百慕達遠東投資公司 Far Eastern Investment (Holding) Ltd. (F.E.I.H.)	1989/08/29	Clarendon House 2 Church street, Hamilton HM 11, Bermuda	一般投資業務
遠東石化（控股）公 司 PET Far Eastern (Holding) Ltd. (Pet F E (H))	1996/10/01	Clarendon House 2 Church street, Hamolton HM 11, Bermuda	一般投資業務
遠東杜邦（控股）公 司 FEDP (Holding) Ltd.	2002/03/20	Clarendon House 2 Church street Hamilton HM 11, Bermuda	一般投資業務

(接次頁)

(承前頁)

企 業 名 稱	設 立 日 期	所 在 地	主 要 營 業 或 生 產 項 目
F.E.T.G. Investment Antilles N.V. (F.E.T.G.)	1989/10/05	Kaya W.F.G Mensing 14, Curacao, Nederlandse Antillen	一般投資業務
Waldorf Services B.V. (Waldorf)	1990/01/10	Naritaweg 165, 1043 BW Amsterdam, The Netherlands	一般投資業務
PET Far Eastern (M) Sdn Bhd (P.F.E.M.)	1995/07/22	Plo 69, Kawasan Perindustrian Senai 3, 81400 Senai, Johor Bahru, Johor Malaysia	瓶胚、製瓶
Far Eastern Polytex (Holding) Ltd.	2006/03/22	Clarendon House 2 Church street, Hamilton HM 11, Bermuda	一般投資業務
百慕達遠東服裝(控股)公司 Far Eastern Apparel (Holding) Ltd. (F.E.A.H.)	1996/10/01	Clarendon House 2 Church street, Hamolton HM 11, Bermuda	一般投資業務
遠東化聚工業股份有限公司 Far Eastern Polychem Industries Ltd. (F.E.P.I.)	1995/04/13	Clarendon House 2 Church street, Hamolton HM 11, Bermuda	一般投資業務
遠紡工業(上海)有限公司 Far Eastern Industries (Shanghai) Ltd. (F.E.I.S.)	1996/09/25	中國大陸上海市浦東新區東方路800號保安大廈33樓	化纖、絲、固聚產品
遠東服裝(越南)公司 Far Eastern Apparel (Vietnam) Ltd.	2002/07/04	No.11, VSIP Street4, Vietnam Singapore Industrial Park Thuan An District, Binh Duoug Province, Vietnam	各類針織服裝、梭織服裝
武漢遠紡新材料有限公司 Wu Han Far Eastern New Material Ltd.	2003/07/09	中國大陸武漢經濟技術開發區珠山湖大道93號	聚酯切片、膠片、聚酯絲、聚酯棉、成衣等之生產與銷售。

(接次頁)

(承前頁)

企 業 名 稱	設 立 日 期	所 在 地	主 要 營 業 或 生 產 項 目
上海遠資信息技術有限公司 Shanghai Far Eastern IT Corp.	2003/04/15	中國大陸上海市浦東新區東方路800號1801室	軟體開發、計算機系統集成、計算機設備維護及諮詢服務。
遠東服裝(蘇州)有限公司 Far Eastern Apparel (Suzhou) Ltd. (F.E.A.Z.)	1996/10/21	中國大陸江蘇省蘇州吳中經濟開發區天靈路88號	生產銷售各類針織服裝、梭織服裝、寢飾用品和服飾配件
遠紡織染(蘇州)有限公司 Far Eastern Spinning Weaving and Dyeing (Suzhou) Ltd. (F.E.D.Z.)	2003/10/22	中國大陸江蘇省蘇州吳中經濟開發區河東工業園尹中南路1588號	高檔織物、面料的織染及後加工、銷售及工程用特殊紡織品的生產銷售。
中比啤酒(蘇州)公司 Sino Belgium Beer (Suzhou) Ltd. (S.B.B.Z.)	2007/09/04	中國大陸江蘇省蘇州高新區橫山路6號	啤酒技術研發、開發、諮詢
遠東新世紀(中國)投資有限公司	2007/06/18	中國大陸上海市浦東新區東方路800號3301室	一般投資業務
遠紡工業(無錫)有限公司 Far Eastern Industries (Wuxi) Ltd. (F.E.I.W.)	2002/06/05	中國大陸江蘇省無錫市高新技術產業開發區89號地塊	生產加工純棉紗、其他天然纖維、化學纖維紗
亞東工業(蘇州)有限公司 Oriental Industries (Suzhou) Ltd. (O.T.I.Z.)	2005/6/24	中國大陸蘇州吳中經濟開發區河東工業園尹中南路1688號	生產及加工工程用等各種紡織品

(接次頁)

(承前頁)

企業名稱	設立日期	所在地	主要營業或生產項目
亞東石化(上海)有限公司 Oriental Petrochemical (Shanghai) Corporation (O.P.S.C.)	2003/01/21	中國大陸上海市浦東新區東方路800號32樓3201室	PTA純對苯二甲酸之製造與銷售。
遠紡工業(蘇州)有限公司 Far Eastern Industries (Suzhou) Ltd. (F.E.I.Z.)	2004/03/22	中國大陸蘇州市新區橫山路6號	纖維及非纖維用聚酯產品之生產及銷售
上海遠化物流有限公司 Shanghai Far Eastern Petrochemical Logistic Ltd.	2006/03/02	中國大陸上海市浦東星火開發區白沙路198號	貨物運輸、裝卸、搬運及倉儲業
蘇州安和製衣有限公司 Suzhou An He Apparel Ltd.	2008/1/31	中國大陸蘇州吳中經濟開發區天靈路88號	生產、加工、銷售、針織、梭織面料服裝
遠東先進纖維股份有限公司	1995/4/10	桃園縣觀音鄉觀音工業區工業五路17號	尼龍纖維製造與銷售
亞東石化股份有限公司	1987/1/26	桃園縣觀音鄉觀音工業區經建四路47號	製造及銷售純對苯二甲酸(PTA)
麥氏卡里萊啤酒貿易(上海)有限公司	2007/10/26	中國大陸上海市浦東新區東方路800號21樓2105室	啤酒、飲料、啤酒花、酵母等啤酒原副料的批發及外包裝材料的批發。
遠通電收股份有限公司	2004/04/07	台北市大安區敦化南路二段207號28樓	資訊軟體、電子資訊、通信、自動控制設備工程
遠傳電信股份有限公司	1997/04/11	台北市敦化南路二段207號28樓	無線通訊系統服務

(接次頁)

(承前頁)

企業名稱	設立日期	所在地	主要營業或生產項目
Far Eastern Info Service Holding Ltd. (F.E.I.S. (H))	2002/07/17	Clarendon House 2 Church Street Hamilton HM11 Bermuda	國際投資控股業務
遠東網絡信息技術(上海)有限公司(遠東網絡(上海)公司)	2002/11/18	中國大陸上海市浦東新區張江高科技園區郭守敬路 498 號浦東軟件園 23 號樓 3 樓	電腦軟件服務、資料處理服務及網路資訊供應服務業務。
E. World Holdings Ltd.	2000/04/07	4F, One Capital Place. P.O. Box 847 G.T., Grand, Cayman Island	各項投資控股業務。
遠欣股份有限公司	2000/08/05	台北市敦化南路二段 207 號 28 樓	電子資訊供應服務及資訊處理服務等業務
和宇寬頻網路股份有限公司	2000/08/09	台北市內湖區瑞光路 468 號 4 樓	第二類電信事業、電信器材批發及零售、電信管制射頻器材、資訊軟體批發等
全虹企業股份有限公司	1981/05/04	台北市大安區敦化南路二段 207 號 36 樓	通訊器材及事務機器之裝備製造加工買賣業務
數位互動行銷股份有限公司	2000/06/12	台北市內湖區港墘路 220 號 1 樓	網際網路廣告行銷
Far EastTron Holding Ltd.	2005/08/30	Marguee Place, Suite 300, 430 West Bay Road, P.O. Box 30691 SMB, Grand Cayman, Cayman Islands, British West Indies.	各項投資控股業務
安源通訊股份有限公司	2007/2/13	台北市內湖區港墘路 220 號 8 樓	第二類電信事業、電信器材批發及零售、電信管制射頻器材、資訊軟體批發等
新世紀資通股份有限公司	2000/6/1	台北市內湖區瑞光路 218 號 1 樓至 11 樓	計算機軟件及系統之設計、研發、安裝及維護等
新勤股份有限公司	2001/5/2	台北市大安區敦化南路 2 段 207 號 1 樓	顧問服務、支援服務及機械器具之批發零售

(接次頁)

(承前頁)

企業名稱	設立日期	所在地	主要營業或生產項目
新樸股份有限公司	2001/10/23	台北市內湖區瑞光路468號12樓	第二類電信業務
數聯資安股份有限公司	2004/12/22	台北市內湖區洲子街71號6樓	網際網路資通安全及監控服務
數位聯合(開曼)有限公司	2000/8/16	P.O. Box 2681, Zephyr House, Mary Street, George Town, Grand Cayman, British West Indies	一般投資業
新勤網絡信息技術(上海)有限公司	2000/10/8	上海市延安西路2299號215室	顧問服務、支援服務及機械器具之批發零售
領華企業有限公司	2006/4/11	Hong Kong Trade Centre, 7/F 161-167 Des Voeux Road Central, Hong Kong	電信服務
數聯信息技術(上海)有限公司	2005/8/23	上海市張江高科技園區敦守敬路498號浦東軟件園14幢22301-918室	計算機系統之設計及研發
全音樂股份有限公司	2010/10/5	台北市內湖區瑞光路468號12樓	電子資訊供應服務業
德誼數位科技公司	2004/7/22	台北市南港區八德路4段778號6樓之1	電信器材批發及零售業
霖源科技有限公司	2005/4/8	台北市中正區館前路2號2樓	電信器材批發及零售業
遠東新勤有限公司	2010/7/27	英屬維京群島	電子資訊供應服務業
遠東新世紀信息技術(北京)有限公司	2010/7/23	北京市朝陽區建國路93號院(9號樓)11層1103室	電子資訊供應服務業

遠東新世紀股份有限公司及其子公司

關係人明細表

民國一〇〇年六月三十日

附表三

序號	關係人名稱	與母子公司之關係參閱下列附註之說明
1	亞東證券公司	(一)
2	遠鼎公司	(一)
3	科德寶遠東公司	(一)
4	宏遠興業公司	(一)
5	太平洋流通投資公司	(一)
6	亞東工業氣體公司	(一)
7	裕鼎實業公司	(一)
8	遠銀國際租賃公司	(一)
9	鼎鼎大飯店公司	(一)
10	大聚化學纖維公司	(一)
11	屏訊科技公司	(一)
12	裕民貿易公司	(一)
13	鼎鼎聯合行銷公司	(一)
14	馬來西亞製衣公司	(一)
15	亞東電子商務公司	(一)
16	遠百企業公司	(二)
17	財團法人徐有庠先生紀念基金會	(二)
18	裕民航運公司	(二)
19	穩靜企業公司	(二)
20	元智大學	(二)
21	亞東技術學院	(二)
22	亞東紀念醫院	(二)
23	百鼎投資公司	(二)
24	遠東百貨公司	(一)及(二)
25	東聯化學公司	(一)及(二)
26	亞洲水泥公司	(二)及(三)
27	豫章高級工商職業學校	(三)
28	太平洋崇光百貨公司	(四)
29	聯洋石化(控股)公司	(五)
30	遠東新世紀股份有限公司職工福利委員會	(六)

(接次頁)

(承前頁)

序號	關係人名稱	與母子公司之關係參閱下列附註之說明
31	遠東新世紀股份有限公司職工福利委員會高爾夫俱樂部	(六)
32	亞東石化(揚州)公司	(七)
33	財團法人徐元智先生紀念基金會	(八)
34	醫療財團法人徐元智先生醫藥基金會	(八)
35	東元電機公司	(九)
36	精誠資訊公司	(九)
37	神通電腦公司	(九)
38	財團法人電訊暨智慧運輸科技發展基金會(電訊暨智慧運輸基金會)	(十)
39	鼎鼎企業管理顧問公司	(十一)
40	亞東證券投資顧問公司	(十一)
41	宏遠發展(上海)公司	(十二)
42	遠銀資產管理公司	(十三)
43	遠東國際商業銀行	(十四)
44	遠東建築經理公司	(十五)
45	裕勤科技公司	(十五)
46	亞東預拌混凝土公司	(十六)
47	亞利預鑄公司	(十六)
48	嘉惠電力公司	(十六)
49	富民運輸公司	(十六)
50	富達運輸公司	(十六)
51	亞洲投資公司	(十六)
52	遠東都會公司	(十七)
53	亞東百貨公司	(十七)
54	新世紀資通公司	(十八)
55	數聯資安公司	(十九)

(接次頁)

(承前頁)

註：(一) 採權益法之被投資公司。

(二) 董事長或總經理相同。

(三) 該公司董事長為母公司董事長之二親等以內親屬。

(四) 係太平洋流通投資公司之子公司。

(五) 採權益法計價之被投資公司，惟已於九十九年二月出售予東聯化學公司而成為東聯化學公司之子公司。

(六) 該組織負責人係母公司之協理。

(七) 東聯化學公司之子公司。

(八) 母公司董事長係該公司董事。

(九) 遠通電收公司之法人董事。

(十) 遠傳電信公司捐贈達其實收基金總額三分之一以上財團法人。

(十一) 該公司董事長係母公司之總經理或副總經理。

(十二) 宏遠興業公司之子公司。

(十三) 遠東國際商業銀行之子公司。

(十四) 該公司副董事長為母公司董事長。

(十五) 遠鼎公司之子公司。

(十六) 亞洲水泥公司之子公司。

(十七) 遠東百貨公司之子公司。

(十八) 採權益法之被投資公司，持股小於(含)50%。自九十九年八月起為子公司。

(十九) 新世紀資通公司之子公司(已於九十九年八月納入合併財務報表之編製)。

遠東新世紀股份有限公司
(原遠東紡織股份有限公司)及其子公司
合併關係人交易事項明細表

民國一〇〇年及九十九年一月一日至六月三十日

附表四

單位：新台幣仟元

	附註	一〇〇年上半年度		九十九年上半年度	
		金 額	佔各該 科目%	金 額	佔各該 科目%
營業收入					
遠東百貨		\$ 544,274	-	\$ 310,216	-
新世紀資通公司		-	-	674,789	1
其 他	(二)	<u>1,194,745</u>	<u>1</u>	<u>704,718</u>	<u>1</u>
		<u>\$ 1,739,019</u>	<u>1</u>	<u>\$ 1,689,723</u>	<u>2</u>
營業成本					
東聯化學公司		\$ 944,181	1	\$ 573,911	1
其 他	(二)	<u>646,776</u>	<u>1</u>	<u>930,578</u>	<u>1</u>
		<u>\$ 1,590,957</u>	<u>2</u>	<u>\$ 1,504,489</u>	<u>2</u>
營業費用					
遠鼎公司		\$ 78,980	1	\$ 79,080	1
鼎鼎聯合行銷公司		75,593	1	70,269	1
其 他	(二)	<u>210,175</u>	<u>1</u>	<u>199,726</u>	<u>2</u>
		<u>\$ 364,748</u>	<u>3</u>	<u>\$ 349,075</u>	<u>4</u>
營業外收入及利益					
新世紀資通公司		\$ -	-	\$ 22,402	1
其 他	(二)	<u>12,151</u>	-	<u>6,255</u>	-
		<u>\$ 12,151</u>	-	<u>\$ 28,657</u>	<u>1</u>
營業外費用及損失					
元智大學	(四)	\$ 80,000	8	\$ -	-
財團法人徐有庠先生紀念 基金會	(四)	-	-	90,000	8
其 他	(二)及(四)	<u>24,705</u>	<u>3</u>	<u>21,057</u>	<u>2</u>
		<u>\$ 104,705</u>	<u>11</u>	<u>\$ 111,057</u>	<u>10</u>

註：(一) 各關係企業與母子公司之關係，請詳附表三說明。

(二) 與其他各關係人交易金額未超過本科目餘額之百分之五。

(三) 與關係人間之重大交易條件依雙方約定為之。

(四) 子公司遠傳電信公司於一〇〇年上半年度捐贈元智大學 80,000 仟元。子公司遠鼎投資公司及遠東資源開發公司於九十九年上半年度分別捐贈財團法人徐有庠先生紀念基金會 60,000 仟元及 30,000 仟元，以促進社會科技發展。另子公司遠傳電信公司分別於一〇〇及九十九年上半年度皆捐贈 3,502 仟元予電訊暨智慧運輸基金會以進行電訊科技相關研究之用。

遠東新世紀股份有限公司
 (原遠東紡織股份有限公司) 及其子公司
 合併關係人交易事項明細表
 民國一〇〇年及九十九年六月三十日

附表五

單位：新台幣仟元

	附註	一〇〇年六月三十日		九十九年六月三十日	
		金額	佔各該科目%	金額	佔各該科目%
應收關係企業款項					
新世紀資通公司		\$ -	-	\$ 498,628	40
科德寶遠東公司		92,836	10	85,554	7
太平洋崇光百貨公司		81,148	8	20,778	2
遠東百貨公司		53,600	6	64,159	5
其他	(五)	151,138	15	250,338	20
		<u>\$ 378,722</u>	<u>39</u>	<u>\$ 919,457</u>	<u>74</u>
存出保證金					
遠鼎公司		\$ 33,301	6	\$ 33,687	8
鼎鼎聯合行銷公司		27,446	5	31,096	7
其他	(五)	11,116	1	21,375	5
		<u>\$ 71,863</u>	<u>12</u>	<u>\$ 86,158</u>	<u>20</u>
應付關係企業款項					
亞東預拌混凝土公司		\$ 185,400	17	\$ 218,839	12
新世紀資通公司		-	-	183,995	10
東聯化學公司		105,981	10	146,143	8
鼎鼎聯合行銷公司		89,431	8	76,249	4
其他	(五)	114,214	10	216,744	13
		<u>\$ 495,026</u>	<u>45</u>	<u>\$ 841,970</u>	<u>47</u>
應付費用					
其他	(五)	\$ 39,019	-	\$ 57,283	-
預收工程款					
遠東百貨公司		\$ 1,281,952	5	\$ 649,435	3
其他	(五)	393,056	1	246,056	1
		<u>\$ 1,675,008</u>	<u>6</u>	<u>\$ 895,491</u>	<u>4</u>
遞延盈益					
租金收入					
遠鼎公司	(二)	\$ 586,971	79	\$ 633,618	64
財團法人徐有庠先生紀念基金會	(三)	-	-	212,245	21

(接次頁)

(承前頁)

	附註	一〇〇年六月三十日		九十九年六月三十日	
		金額	佔各該科目%	金額	佔各該科目%
出售土地及房屋					
亞東證券公司	(四)	\$ 115,314	16	115,870	12
出售股票					
遠銀國際租賃公司		24,326	3	24,326	2
其他	(五)	11,932	2	11,932	1
		<u>\$ 738,543</u>	<u>100</u>	<u>\$ 997,991</u>	<u>100</u>

資金融通情形

融資予關係企業之明細如下：

	一〇〇年	〇年	上半年	年度
	最高餘額	期末餘額	利率(%)	利息收入
馬來西亞製衣公司	\$259,640	\$259,640	0~1.46044	\$ 685
裕鼎實業公司	74,000	74,000	0.98~1.09	223
大聚化學纖維公司	260,000	<u>260,000</u>	0.98~1.67	<u>1,976</u>
		<u>\$593,640</u>		<u>\$ 2,884</u>

	九十年	九年	上半年	年度
	最高餘額	期末餘額	利率(%)	利息收入
馬來西亞製衣公司	\$288,665	\$288,665	0~1.44571	\$ 743
裕鼎實業公司	40,000	40,000	0.93~1.61	223
大聚化學纖維公司	148,000	-	0.93~1.61	<u>424</u>
		<u>\$328,665</u>		<u>\$ 1,390</u>

融資自關係企業之明細如下：

	一〇〇年	〇年	上半年	年度
	最高餘額	期末餘額	利率(%)	利息費用
聯洋石化(控股)公司	\$ 612,644	\$ 596,784	-	\$ -
亞東石化(揚州)公司	181,620	-	3	<u>1,220</u>
		<u>\$ 596,784</u>		<u>\$ 1,220</u>

	九 最 高 餘 額	十 期 末 餘 額	九 年 上 半 年 度 利 率 (%)	年 度 利 息 費 用
聯洋石化(控股)公司	\$ 662,290	\$ 662,290	-	\$ -
亞東石化(揚州)公司	260,390	<u>260,390</u>	1.25	<u>73</u>
		<u>\$ 922,680</u>		<u>\$ 73</u>

註：(一) 各關係企業與母子公司之關係，請詳附表三說明。

(二) 原母公司、亞洲水泥公司及遠鼎公司依比例為遠企大樓產權所有，其中包含遠鼎公司向大樓用戶收取租金再依比例分攤給母公司及於土地上蓋建築物不付地租，而以建物 12%產權登記予母公司所產生之遞延收益每年轉列租金收入。此部分產權已於九十二年九月二日移轉，請參見合併財務報表附註十五之說明。

(三) 主要係子公司遠東資源開發公司設定地上權予財團法人徐有庠先生紀念基金會產生之未實現利益，惟遠東資源開發公司於一〇〇年六月將該土地出售予財團法人徐有庠先生紀念基金會，截至一〇〇年六月三十日止，尚未辦理產權過戶，請參見合併財務報表附註十五之說明。

(四) 主要係子公司遠揚建設公司出售土地及房屋予亞東證券公司產生之未實現利益。

(五) 與其他各關係人交易金額未超過本科目餘額之百分之五。

(六) 子公司遠東資源開發公司因亞東醫院為擴建新醫療大樓以擴大服務社會大眾，於一〇〇年三月二十八日出售板橋市亞東段土地予關係人醫療財團法人徐元智醫藥基金會，處分土地總價款為 432,907 仟元，處分利益為 327,480 仟元。

(七) 子公司新世紀資通公司(於九十九年八月納入母公司合併財務報表)及數位聯合電信公司(於九十八年三月十六日與新世紀資通公司合併解散)於九十六年十月三十一日分別以 600,000 仟元及 200,000 仟元於發行時承購母公司九十六年度第一次無擔保普通公司債，惟該公司已於九十九年十一月清償完畢(詳附註二三)。

子公司新世紀資通公司及全虹企業公司於九十八年八月十四日分別以 990,000 仟元及 10,000 仟元承購子公司遠鼎投資公司發行之國內私募無擔保普通公司債（詳附註二三），於一〇〇年六月底，上述母子公司間交易業已沖銷；於九十九年六月底，子公司全虹企業公司認購部分業已沖銷。一〇〇及九十九年上半年度上述公司債利息費用分別為 10,036 仟元（業已沖銷）及 10,036 仟元（其中 100 仟元，業已沖銷）；應付利息分別為 17,671 仟元（業已沖銷）及 17,671 仟元（其中 177 仟元，業已沖銷）。

- (八) 子公司遠傳電信公司於九十九年上半年度參考鑑價報告及市場行情以 239,177 仟元（含稅）向遠銀國際租賃公司購買內湖交換機房、台中交換機房土地及高雄辦公大樓，並已完成所有權過戶。
- (九) 與關係人間之重大交易條件係依雙方約定為之。

遠東新世紀股份有限公司（原遠東紡織股份有限公司）及其子公司

資金貸與他人

民國一〇〇年上半年度

附表六

單位：仟元，除另予註明者外，餘係新台幣仟元

資金貸與他人者	貸與對象	往來科目	本期最高額度	期末額度	實際動支金額	利率區間	資金貸與性質 (註一)	業務往來金額	有短期融通資金必要之原因	提列呆帳金額	擔保品		對個別對象資金貸與限額	資金貸與最高限額
											名稱	價值		
遠鼎投資公司	裕鼎實業公司	應收關係人款項	\$ 180,000	\$ 180,000	\$ -	-	2	\$ -	營運週轉	\$ -	本票	\$ -	\$ 1,740,684 (註十)	\$ 17,406,845 (註十二)
	遠東資源開發公司	"	650,000	650,000	-	-	2	-	營運週轉	-	本票	-	1,740,684 (註十)	17,406,845 (註十二)
	大聚化學纖維公司	"	100,000	100,000	100,000	1.63-1.67%	2	-	營運週轉	-	本票	-	1,740,684 (註十)	17,406,845 (註十二)
	鼎元國際投資公司	"	300,000	300,000	-	-	2	-	營運週轉	-	本票	-	1,740,684 (註十)	17,406,845 (註十二)
百慕達遠東投資公司	Flying Dutchman Ltd.	其他應收款	USD 5,000	USD -	USD -	-	2	-	營運週轉	-	本票	-	4,861,546 (註三)	24,307,729 (註七)
	FEDP (Holding) Ltd.	應收聯屬企業款	USD 20,000	USD 20,000	USD 1,900	1.46044%	2	-	營運週轉	-	本票	-	4,861,546 (註三)	24,307,729 (註七)
	亞東石化(上海)公司	"	USD 30,000	USD 30,000	USD -	1%	2	-	營運週轉	-	本票	-	4,861,546 (註三)	24,307,729 (註七)
	Waldorf Services B.V.	"	USD 10,000	USD 5,000	USD -	-	2	-	營運週轉	-	本票	-	4,861,546 (註三)	24,307,729 (註七)
	F.E.T.G. Investment Antilles N.V.	"	USD 15,000	USD 1,000	USD -	1.46044%	2	-	營運週轉	-	本票	-	4,861,546 (註三)	24,307,729 (註七)
	亞東紡織(控股)公司	"	USD 80,000	USD 80,000	USD 76,600	1.46044%	2	-	營運週轉	-	本票	-	4,861,546 (註三)	24,307,729 (註七)
	遠東石化(控股)公司	"	USD 20,000	USD 20,000	USD 12,460	1.46044%	2	-	營運週轉	-	本票	-	4,861,546 (註三)	24,307,729 (註七)
	Malaysia Garment	"	USD 10,000	USD 10,000	USD 3,786	0-1.46044%	2	-	營運週轉	-	本票	-	4,861,546 (註三)	24,307,729 (註七)
	PET Far Eastern (M) Sdn. Bhd.	"	USD 20,000	USD 10,000	MYR 19,060	-	2	-	營運週轉	-	本票	-	4,861,546 (註三)	24,307,729 (註七)
	Far Eastern Polytex (Holding) Ltd.	"	USD 20,000	USD 20,000	USD 2,000	1.46044%	2	-	營運週轉	-	本票	-	4,861,546 (註三)	24,307,729 (註七)
	Far Eastern Apparel (Vietnam) Ltd.	"	USD 5,000	USD 5,000	USD 2,500	-	2	-	營運週轉	-	本票	-	4,861,546 (註三)	24,307,729 (註七)
鼎元國際投資公司	遠東化聚工業公司	"	USD 80,000	USD 80,000	USD 12,840	1.46044%	2	-	營運週轉	-	本票	-	4,861,546 (註三)	24,307,729 (註七)
	裕鼎實業公司	應收關係人款項	90,000	74,000	74,000	0.98-1.09%	2	-	營運週轉	-	本票	-	130,054 (註二)	1,300,538 (註五)
	大聚化學纖維公司	"	90,000	-	-	1.69-1.71%	2	-	營運週轉	-	本票	-	130,054 (註二)	1,300,538 (註五)
	開元國際投資公司	"	130,000	130,000	-	1.69%	2	-	營運週轉	-	本票	-	130,054 (註二)	1,300,538 (註五)
	遠鼎投資公司	"	90,000	90,000	80,000	0.98-1.09%	2	-	營運週轉	-	本票	-	130,054 (註二)	1,300,538 (註五)
遠東化聚工業公司	安和製衣公司	"	90,000	-	-	1.69%	2	-	營運週轉	-	本票	-	130,054 (註二)	1,300,538 (註五)
	遠紡工業(上海)公司	應收聯屬企業款	USD 98,000	USD 98,000	USD 98,000	-	2	-	營運週轉	-	本票	-	4,861,546 (註三)	14,584,637 (註四)
	遠紡工業(上海)公司	"	USD 66,000	USD 66,000	USD 30,000	-	1	HKD 1,269,924	業務往來	-	本票	-	4,697,449 (註九)	4,697,449 (註九)

(接次頁)

(承前頁)

資金貸與他人者	貸與對象	往來科目	本期最高額度	期末額度	實際動支金額	利率區間	資金貸與性質 (註一)	業務往來金額	有短期融通資金 必要之原因	提列備抵 呆帳金額	擔保品		對個別對象 資金貸與限額	資金貸與 最高限額
											名稱	價值		
遠東化聚工業公司	遠紡工業(蘇州)公司	應收聯屬企業款	USD 10,000	USD 10,000	USD 10,000	-	2	\$ -	營運週轉	\$ -	本票	\$ -	\$ 4,861,546 (註三)	\$ 14,584,637 (註四)
	亞東石化(上海)公司	"	USD 4,000	USD 4,000	USD -	-	2	-	營運週轉	-	本票	-	4,861,546 (註三)	14,584,637 (註四)
百慕達遠東服裝(控股)公司	遠紡織染(蘇州)公司	應收聯屬企業款	USD 25,000	USD 25,000	USD 15,000	-	2	-	營運週轉	-	本票	-	4,861,546 (註三)	14,584,637 (註四)
	遠東服裝(蘇州)公司	"	USD 30,000	USD 30,000	USD 12,000	-	2	-	營運週轉	-	本票	-	4,861,546 (註三)	14,584,637 (註四)
	百慕達遠東投資公司	"	USD 20,000	USD 20,000	USD -	-	2	-	營運週轉	-	本票	-	4,861,546 (註三)	14,584,637 (註四)
F.E.T.G Investment Antilles N.V.	Waldorf Services B.V.	應收聯屬企業款	USD 15,000	USD 1,000	USD -	1.46044%	2	-	營運週轉	-	本票	-	4,861,546 (註三)	14,584,637 (註四)
遠東服裝(蘇州)公司	遠紡工業(無錫)公司	其他應收款—關聯公司借款	RMB 80,000	RMB 40,000	RMB -	3%	2	-	營運週轉	-	本票	-	4,861,546 (註三)	14,584,637 (註四)
	遠紡工業(蘇州)公司	"	RMB 20,000	RMB -	RMB -	3%	2	-	營運週轉	-	本票	-	4,861,546 (註三)	14,584,637 (註四)
	亞東工業(蘇州)公司	"	RMB 40,000	RMB 40,000	RMB 40,000	4.45%	2	-	營運週轉	-	本票	-	4,861,546 (註三)	14,584,637 (註四)
	中比啤酒(蘇州)公司	"	RMB 10,000	RMB 10,000	RMB 5,000	3%	2	-	營運週轉	-	本票	-	4,861,546 (註三)	14,584,637 (註四)
	中比啤酒(蘇州)公司	"	USD 15,000	USD -	USD -	1.25%	2	-	營運週轉	-	本票	-	4,861,546 (註三)	14,584,637 (註四)
遠紡織染(蘇州)公司	遠紡工業(無錫)公司	其他應收款—關聯公司借款	RMB 60,000	RMB -	RMB -	3%	2	-	營運週轉	-	本票	-	4,861,546 (註三)	14,584,637 (註四)
Waldorf Services B.V.	Malaysia Garment	應收聯屬企業款	USD 5,000	USD 5,000	USD 4,600	-	2	-	營運週轉	-	本票	-	4,861,546 (註三)	14,584,637 (註四)
	創元公司	其他應收款	USD 10,000	USD 10,000	USD 6,380	1.46044%	2	-	營運週轉	-	本票	-	4,861,546 (註三)	14,584,637 (註四)
	百慕達遠東投資公司	應收聯屬企業款	USD 5,000	USD 5,000	USD -	1.46044%	2	-	營運週轉	-	本票	-	4,861,546 (註三)	14,584,637 (註四)
亞東紡織(控股)公司	遠紡工業(無錫)公司	應收聯屬企業款	USD 64,900	USD 64,900	USD 48,900	-	2	-	營運週轉	-	本票	-	4,861,546 (註三)	14,584,637 (註四)
	亞東工業(蘇州)公司	"	USD 138,000	USD 138,000	USD 103,000	-	2	-	營運週轉	-	本票	-	4,861,546 (註三)	14,584,637 (註四)
	遠東化聚工業公司	"	USD 25,000	USD 25,000	USD -	1.46044%	2	-	營運週轉	-	本票	-	4,861,546 (註三)	14,584,637 (註四)
	百慕達遠東服裝(控股)公司	"	USD 20,000	USD 20,000	USD -	1.46044%	2	-	營運週轉	-	本票	-	4,861,546 (註三)	14,584,637 (註四)
遠東石化(控股)公司	亞東石化(上海)公司	應收聯屬企業款	USD 42,000	USD 42,000	USD 32,700	-	2	-	營運週轉	-	本票	-	4,861,546 (註三)	14,584,637 (註四)
FEDP (Holding) Ltd.	遠紡工業(蘇州)公司	應收聯屬企業款	USD 42,800	USD 42,800	USD 37,600	-	2	-	營運週轉	-	本票	-	4,861,546 (註三)	14,584,637 (註四)
遠東資源開發公司	安和製衣公司	應收關係人款項	870,000	870,000	-	-	2	-	營運週轉	-	本票	-	879,193 (註二)	8,791,930 (註五)
	大聚化學纖維公司	"	160,000	160,000	160,000	0.98-1.25%	2	-	營運週轉	-	本票	-	879,193 (註二)	8,791,930 (註五)
	遠鼎投資公司	"	870,000	870,000	870,000	1.07-1.71%	2	-	營運週轉	-	本票	-	879,193 (註二)	8,791,930 (註五)
	開元國際投資	"	500,000	500,000	-	-	2	-	營運週轉	-	本票	-	879,193 (註二)	8,791,930 (註五)

(接次頁)

(承前頁)

資金貸與他人者	貸與對象	往來科目	本期最高額度	期末額度	實際動支金額	利率區間	資金貸與性質 (註一)	業務往來金額	有短期融通資金 必要之原因	提列備抵 呆帳金額	擔保品		對個別對象 資金貸與限額	資金貸與 最高限額
											名稱	價值		
Sino Belgium (Holding) Ltd.	中比啤酒(蘇州)公司	應收聯屬企業款	USD 29,600	USD 29,600	USD 29,600	-	2	\$ -	營運週轉	\$ -	本票	\$ -	\$ 4,861,546 (註三)	\$ 14,584,637 (註四)
	FEDP (Holding) Ltd.	"	USD 20,000	USD 20,000	USD 4,000	1.46044%	2	-	營運週轉	-	本票	-	4,861,546 (註三)	14,584,637 (註四)
	麥氏卡里萊啤酒貿易(上海)公司	"	USD 3,600	USD 3,600	USD 1,800	-	2	-	營運週轉	-	本票	-	4,861,546 (註三)	14,584,637 (註四)
Far Eastern Polytex (Holding) Ltd. 遠通投資公司	武漢遠紡新材料公司	應收聯屬企業款	USD 12,000	USD 12,000	USD 12,000	-	2	-	營運週轉	-	本票	-	4,861,546 (註三)	14,584,637 (註四)
	安和製衣公司	應收關係人款項	360,000	-	-	1.69-1.71%	2	-	營運週轉	-	本票	-	364,972 (註二)	3,649,725 (註五)
	開元國際投資公司	"	360,000	-	-	1.69-1.71%	2	-	營運週轉	-	本票	-	364,972 (註二)	3,649,725 (註五)
	遠鼎投資公司	"	360,000	-	-	1.69-1.71%	2	-	營運週轉	-	本票	-	364,972 (註二)	3,649,725 (註五)
	大聚化學纖維公司	"	360,000	360,000	-	-	2	-	營運週轉	-	本票	-	364,972 (註二)	3,649,725 (註五)
	遠東資源開發公司	"	360,000	360,000	-	-	2	-	營運週轉	-	本票	-	364,972 (註二)	3,649,725 (註五)
	遠東新世紀公司	"	360,000	360,000	-	-	2	-	營運週轉	-	本票	-	364,972 (註二)	3,649,725 (註五)
	開元國際投資公司	大聚化學纖維公司	應收關係人款項	100,000	100,000	-	-	2	-	營運週轉	-	本票	-	226,203 (註二)
安和製衣公司	大聚化學纖維公司	應收關係人款項	80,000	80,000	-	-	2	-	營運週轉	-	本票	-	83,200 (註二)	831,996 (註五)
遠紡實業公司	遠誠人力資源顧問公司	應收關係人款項	10,000	10,000	10,000	1.50%	2	-	營運週轉	-	本票	-	17,033 (註八)	56,776 (註六)
遠傳電信公司	遠新資通公司	其他應收款-關係人	6,000,000	-	-	0.810-0.827%	2	-	支應公開收購款 款項及營業週轉	-	-	-	6,721,321 (註十一)	33,606,605 (註十二)

註一：資金貸與性質之說明如下：

1. 有業務往來。
2. 有短期資金融通之必要。

註二：係以該公司最近期(99.12.31)經會計師查核後淨值之百分之五為限。

註三：係以該公司之最終母公司(遠東新世紀公司)最近期(100.06.30)經會計師查核淨值之百分之五為限。

註四：係以該公司之最終母公司(遠東新世紀公司)最近期(100.06.30)經會計師查核淨值之百分之十五為限。

註五：係以該公司最近期(99.12.31)經會計師查核後淨值之百分之五十為限，唯有短期融通資金之必要者，以百分之十五為限。

註六：係以該公司最近期(99.12.31)經會計師查核後淨值之百分之五十為限，唯有短期融通資金之必要者，以百分之三十為限。

註七：係以該公司之最終母公司(遠東新世紀公司)最近期(100.06.30)經會計師查核淨值之百分之二十五為限。

註八：係以該公司最近期(99.12.31)經會計師查核後淨值之百分之十五為限。

註九：係以該公司之最終母公司(遠東新世紀公司)最近期(100.06.30)經會計師查核淨值之百分之五十與雙方業務往來孰低者為限。

註十：係以該公司最近期(100.06.30)經會計師查核後淨值之百分之五為限。

註十一：係以該公司最近期(100.06.30)經會計師查核後淨值之百分之十為限。

註十二：係以該公司最近期(100.06.30)經會計師查核後淨值之百分之五十為限，唯有短期融通資金之必要者，以百分之十五為限。

遠東新世紀股份有限公司（原遠東紡織股份有限公司）及其子公司

為他人背書保證

民國一〇〇年上半年度

附表七

單位：仟元，除另予註明者外，餘係新台幣仟元

為他人背書保證者	被背書保證對象	與本公司之關係	對單一企業背書保證之限額	本期最高背書保證額	期末背書保證額度	實際動支金額	以財產擔保之背書保證金額	累計背書保證金額佔最近期財務報表淨值之比率(%) (註十四)	背書保證最高限額
遠東新世紀公司	遠鼎投資公司	(註一)	\$ 48,615,458 (註七)	\$ 10,522,000	\$ 10,522,000	\$ 3,777,000	\$ -	10.82	\$ 97,230,916 (註八)
遠鼎投資公司	大聚化學纖維公司	(註二)	17,406,845 (註七)	156,000	156,000	132,000	-	0.45	34,813,689 (註八)
	亞東創新發展公司	(註一)	17,406,845 (註七)	119,000	119,000	30,000	-	0.34	34,813,689 (註八)
	全家福公司	(註一)	17,406,845 (註七)	135,000	135,000	-	-	0.39	34,813,689 (註八)
	亞東紡織(控股)公司	(註一)	17,406,845 (註七)	2,826,320	2,826,320	1,883,252	-	8.12	34,813,689 (註八)
	百慕達遠東服裝(控股)公司	(註一)	17,406,845 (註七)	1,095,920	1,095,920	770,028	-	3.15	34,813,689 (註八)
	FEDP (Holding) Ltd.	(註三)	17,406,845 (註七)	299,550	288,400	288,400	-	0.83	34,813,689 (註八)
	遠東化聚工業公司	(註二)	17,406,845 (註七)	1,442,000	1,442,000	288,400	-	4.14	34,813,689 (註八)
	亞東工業(蘇州)公司	(註一)	17,406,845 (註七)	838,740	318,310	308,163	-	0.91	34,813,689 (註八)
遠東化聚工業公司	遠紡工業(上海)公司	(註一)	48,615,458 (註十五)	USD 27,500	USD -	USD -	-	-	97,230,916 (註十三)
遠揚建設公司	遠揚營造工程公司	(註一)	11,457,435 (註十二)	1,641,000	1,498,000	384,900	-	39.22	11,457,435 (註十二)
百慕達遠東服裝(控股)公司	遠紡織染(蘇州)公司	(註一)	48,615,458 (註十五)	USD 10,000	USD 10,000	USD -	-	0.83	97,230,916 (註十三)
	遠東服裝(蘇州)公司	(註三)	48,615,458 (註十五)	USD 10,000	USD 10,000	USD 5,204	-	0.83	97,230,916 (註十三)
遠通投資公司	Sino Belgium (Holding) Ltd.	(註一)	48,615,458 (註十一)	1,497,750	1,442,000	1,442,000	-	1.48	97,230,916 (註九)
遠傳電信公司	安源通訊公司	(註一)	33,606,606 (註七)	149,840	149,840	149,840	-	0.22	67,213,212 (註八)
	和宇寬頻網路公司	(註一)	33,606,606 (註七)	45,000	45,000	23,320	-	0.07	67,213,212 (註八)
遠東服裝(蘇州)公司	遠紡織染(蘇州)公司	(註三)	48,615,458 (註十五)	RMB 40,000	RMB -	RMB -	-	-	97,230,916 (註十三)
遠紡工業(上海)公司	遠紡工業(蘇州)公司	(註三)	RMB 1,626,501 (註十六)	RMB 110,000	RMB 110,000	RMB 2,759	-	0.51	RMB 3,253,002 (註六)
	武漢遠紡新材料公司	(註三)	RMB 1,626,501 (註十六)	RMB 80,000	RMB 80,000	RMB -	-	0.37	RMB 3,253,002 (註六)
	宏遠發展(上海)公司	(註五)	RMB 1,626,501 (註十六)	RMB 45,000	RMB 45,000	RMB 8,894	-	0.21	RMB 3,253,002 (註六)
亞東紡織(控股)公司	遠紡工業(無錫)公司	(註一)	48,615,458 (註十五)	USD 10,000	USD 10,000	RMB -	-	1.73	97,230,916 (註十三)
				RMB 70,000	RMB 70,000				
	亞東工業(蘇州)公司	(註一)	48,615,458 (註十五)	USD 38,000	USD 20,000	USD 8,748	-	2.30	97,230,916 (註十三)
				RMB 50,000	RMB 50,000	RMB 48,479			
遠東資源開發公司	遠東新世紀公司	(註四)	48,615,458 (註十一)	9,761,448	9,421,448	6,530,000	9,421,448	9.69	97,230,916 (註九)
FEDP (Holding) Ltd.	遠紡工業(蘇州)公司	(註一)	48,615,458 (註十五)	RMB 50,000	RMB 50,000	RMB -	-	0.23	97,230,916 (註十三)
Sino Belgium (Holding) Ltd.	中比啤酒(蘇州)公司	(註一)	48,615,458 (註十五)	USD 3,000	USD 3,000	USD -	-	0.09	97,230,916 (註十三)
遠紡工業(蘇州)公司	亞東工業(蘇州)公司	(註三)	48,615,458 (註十五)	USD 6,000	USD 6,000	USD 241	-	0.18	97,230,916 (註十三)
武漢遠紡新材料公司	遠紡工業(上海)公司	(註三)	USD 24,526 (註十)	RMB 100,000	RMB 100,000	RMB -	-	0.46	USD 24,526 (註十)

註一：係直間接持有普通股股權百分之五十以上之子公司。

註二：係按權益法計價之被投資公司。

註三：同為本公司之最終母公司直接及間接持有表決權股份百分之百之子公司。

註四：係該公司之母公司。

註五：業務往來。

註六：係以該公司 99.12.31 經會計師查核後淨值之二倍計算。

註七：係以該公司 100.06.30 經會計師查核後淨值之 50% 計算。

註八：係以該公司 100.06.30 經會計師查核後淨值計算。

註九：係以該公司之母公司 100.06.30 經會計師查核後淨值計算。

註十：係以該公司之母公司 99.12.31 經會計師查核後淨值之 20% 計算。

註十一：係以該公司之母公司 100.06.30 經會計師查核後淨值之 50% 計算。

註十二：係以該公司 100.06.30 經會計師查核後淨值之三倍計算。

註十三：係以該公司之最終母公司 100.06.30 經會計師查核後淨值計算。

註十四：係依公開發行公司資金貸與及背書保證處理準則之規定計算。

註十五：係以該公司之最終母公司 100.06.30 經會計師查核後淨值之 50% 計算。

註十六：係以該公司 99.12.31 經會計師查核後淨值計算。

遠東新世紀股份有限公司（原遠東紡織股份有限公司）及其子公司

期末持有有價證券情形

民國一〇〇年六月三十日

附表八

單位：仟元，除另予註明者
外，餘係新台幣仟元

持有有價證券者	有價證券種類及名稱	與有價證券發行人之關係	帳列科目	期				備註
				股數(仟股/仟單位)	帳面金額	持股比率(%)	市價 / 淨值	
遠東新世紀公司	亞洲水泥公司	(註一)	採權益法之長期股權投資	686,631	\$ 12,523,832	22.33	\$ 28,151,899	質押 19,900 仟股予金融機構 作為借款之擔保品
	遠東百貨公司	(註一)	採權益法之長期股權投資	208,750	4,274,718	16.80	12,003,092	—
	東聯化學公司	(註一)	採權益法之長期股權投資	73,833	1,221,827	9.17	3,100,971	—
	宏遠興業公司	(註一)	採權益法之長期股權投資	129	1,124	0.03	867	—
	遠鼎投資公司	(註一)	採權益法之長期股權投資	1,828,323	34,351,762	99.70	34,709,248	—
	遠東資源開發公司	(註一)	採權益法之長期股權投資	487,279	17,194,546	100.00	17,940,860	—
	遠通投資公司	(註一)	採權益法之長期股權投資	705,147	7,033,090	100.00	7,357,275	—
	亞東石化公司	(註一)	採權益法之長期股權投資	385,760	6,390,468	75.56	6,398,913	—
	遠東化聚工業公司	(註一)	採權益法之長期股權投資	678,205	6,095,922	67.15	6,098,343	—
	百慕達遠東投資公司	(註一)	採權益法之長期股權投資	1,700	5,613,882	100.00	5,613,882	—
	遠東石化(控股)公司	(註一)	採權益法之長期股權投資	202	5,208,290	85.27	5,325,621	—
	開元國際投資公司	(註一)	採權益法之長期股權投資	302,844	4,193,785	100.00	4,195,684	—
	Far Eastern Polytex (Holding) Ltd.	(註一)	採權益法之長期股權投資	46	3,802,075	100.00	3,805,804	—
	遠鼎公司	(註一)	採權益法之長期股權投資	186,926	3,399,903	37.13	3,474,050	—
	鼎元國際投資公司	(註一)	採權益法之長期股權投資	205,000	2,599,655	100.00	2,599,615	—
	遠揚建設公司	(註一)	採權益法之長期股權投資	154,372	2,431,023	65.11	2,486,645	—
	亞東證券公司	(註一)	採權益法之長期股權投資	140,278	2,061,048	19.65	2,054,591	—
	安和製衣公司	(註一)	採權益法之長期股權投資	66,346	1,480,682	100.00	1,551,331	—
	太平洋流通投資公司(註七)	(註一)	採權益法之長期股權投資	67,500	1,441,158	16.83	1,347,316	—
	FEDP (Holding) Ltd.	(註一)	採權益法之長期股權投資	244	704,557	50.43	704,557	—
	高雄富國製衣公司	(註一)	採權益法之長期股權投資	3,999	131,437	99.99	134,597	—
	鼎鼎大飯店公司	(註一)	採權益法之長期股權投資	5,386	26,703	19.00	26,704	—
	漢通創業投資公司	—	以成本衡量之金融資產	4,939	53,667	3.73	57,420	—
遠東國際商業銀行	(註三)	備供出售金融資產—非流動	62,343	891,508	3.11	891,508	—	
遠傳電信公司	(註一)	採權益法之長期股權投資	1,066,658	21,953,925	32.73	48,852,919	質押 43,145 仟股予金融機構 做為借款之擔保品	
遠鼎投資公司	東聯化學公司	(註一)	採權益法之長期股權投資	74,354	1,333,971	9.23	3,122,879	—
	宏遠興業公司	(註一)	採權益法之長期股權投資	118,869	806,438	25.23	797,613	—
	遠東百貨公司	(註一)	採權益法之長期股權投資	4,926	141,926	0.40	283,231	—
	亞洲水泥公司	(註一)	採權益法之長期股權投資	6,024	122,314	0.20	246,968	—
	亞東紡織(控股)公司	(註一)	採權益法之長期股權投資	86	5,566,126	100.00	5,566,126	—
	遠東化聚工業公司	(註一)	採權益法之長期股權投資	331,717	2,984,307	32.85	2,985,284	—
	亞東證券公司	(註一)	採權益法之長期股權投資	185,247	2,827,304	25.96	2,714,361	質押 105,125 仟股予金融機構 做為借款之擔保品
	百慕達遠東服裝(控股)公司	(註一)	採權益法之長期股權投資	111	2,243,962	100.00	2,243,962	—
	太平洋流通投資公司(註七)	(註一)	採權益法之長期股權投資	59,827	1,190,914	14.92	1,195,966	—
	遠鼎公司	(註一)	採權益法之長期股權投資	64,759	1,174,897	12.86	1,203,239	質押 43,500 仟股予金融機構 做為借款之擔保品
	亞東工業氣體公司	(註一)	採權益法之長期股權投資	69,115	1,140,784	35.00	1,137,722	—

(接次頁)

(承前頁)

持有有價證券者	有價證券種類及名稱	與有價證券發行人之關係	帳列科目	期				備註
				股數(仟股/仟單位)	帳面金額	持股比例(%)	市價 / 淨值	
	遠銀國際租賃公司	(註一)	採權益法之長期股權投資	75,269	\$ 1,038,990	16.87	\$ 1,050,520	—
	遠東先進纖維公司	(註一)	採權益法之長期股權投資	66,673	853,167	100.00	836,172	—
	大聚化學纖維公司	(註一)	採權益法之長期股權投資	17,182	558,939	41.86	569,155	—
	亞東石化公司	(註一)	採權益法之長期股權投資	26,528	431,116	5.20	440,370	—
	遠鼎租賃公司	(註一)	採權益法之長期股權投資	36,706	384,847	46.20	386,468	—
	全家福公司	(註一)	採權益法之長期股權投資	22,024	369,984	100.00	369,882	—
	科德寶遠東公司	(註一)	採權益法之長期股權投資	13,053	272,925	29.80	272,649	—
	亞東創新發展公司	(註一)	採權益法之長期股權投資	21,322	135,528	70.32	139,450	—
	遠紡實業公司	(註一)	採權益法之長期股權投資	5,000	128,265	100.00	126,243	—
	裕民貿易公司	(註一)	採權益法之長期股權投資	1,280	111,338	45.50	113,367	—
	遠揚營造工程公司	(註一)	採權益法之長期股權投資	1,270	17,380	1.00	16,078	—
	裕元投資公司	—	以成本衡量之金融資產	95,838	677,240	19.05	2,341,342	—
	中南紡織公司	—	以成本衡量之金融資產	2,985	81,405	5.27	114,738	—
	漢通創業投資公司	—	以成本衡量之金融資產	4,688	56,019	3.54	54,495	—
	台灣證券交易所公司	—	以成本衡量之金融資產	909	22,493	0.16	62,193	—
	全球創業投資公司	—	以成本衡量之金融資產	1,400	14,000	1.16	14,472	—
	海外投資顧問公司	—	以成本衡量之金融資產	1,000	10,000	1.11	8,405	—
	中加投資發展公司	—	以成本衡量之金融資產	1,287	8,250	0.80	13,626	—
	南山人壽保險公司	—	以成本衡量之金融資產	5	221	-	863	—
	亞東證券投資顧問公司	—	以成本衡量之金融資產	1	10	-	11	—
	惠強創業投資公司	—	以成本衡量之金融資產	914	6,597	9.81	2,734	—
	大中票券金融公司	—	以成本衡量之金融資產	2,165	30,669	0.50	31,269	—
	德銀遠東 DWS 多元集利組合基金	—	備供出售金融資產—流動	5,000	55,650	0.83	55,650	—
	裕民航運公司	(註二)	備供出售金融資產—非流動	3,294	202,581	0.38	202,581	—
	遠東國際商業銀行	(註三)	備供出售金融資產—非流動	15,771	225,529	0.79	225,529	—
	遠東國際商業銀行(私募)	(註三)	備供出售金融資產—非流動	69,044	620,236	3.44	620,236	—
	全權委託投資帳戶(註五)	—	—	—	—	—	—	—
	葡萄王	—	公平價值變動列入損益之金融資產—流動	150	7,298	-	7,298	—
	台積電	—	公平價值變動列入損益之金融資產—流動	180	12,996	-	12,996	—
	陽明	—	公平價值變動列入損益之金融資產—流動	1,050	22,890	-	22,890	—
	中信金	—	公平價值變動列入損益之金融資產—流動	650	16,250	-	16,250	—
	欣興	—	公平價值變動列入損益之金融資產—流動	340	17,374	-	17,374	—
	欣銓	—	公平價值變動列入損益之金融資產—流動	589	15,137	-	15,137	—
	中美晶	—	公平價值變動列入損益之金融資產—流動	285	26,990	-	26,990	—
	凌華	—	公平價值變動列入損益之金融資產—流動	261	15,451	-	15,451	—

(接次頁)

(承前頁)

持有有價證券者	有價證券種類及名稱	與有價證券發行人之關係	帳列科目	期		持股比例(%)	市價 / 淨值		備註
				股數(仟股/仟單位)	帳面金額				
百慕達遠東投資公司	同欣電	—	公平價值變動列入損益之金融資產—流動	90	\$ 11,385	-	\$ 11,385	—	
	寶成	—	公平價值變動列入損益之金融資產—流動	400	10,600	-	10,600	—	
	美利達	—	公平價值變動列入損益之金融資產—流動	58	3,787	-	3,787	—	
	F.E.T.G. Investment Autilles N.V.	(註一)	採權益法之長期股權投資	6	USD 18,340	100.00	USD 18,340	—	
	Filsyn Corporation	(註一)	採權益法之長期股權投資	45,066	USD -	21.85	(PESO 111,535)	—	
	PET Far Eastern (M) Sdn. Bhd.	(註一)	採權益法之長期股權投資	普通股：5,000 特別股：3,000	USD 6,292	50.00	USD 6,292	—	
	Com2B	(註一)	採權益法之長期股權投資	9,000	USD 877	20.00	USD 877	—	
	Far Eastern Apparel (Vietnam) Ltd.	(註一)	採權益法之長期股權投資	(註八)	USD 6,314	100.00	USD 6,314	—	
	Opas Fund Segregated Portfolio Company	—	以成本衡量之金融資產	-	USD 51	34.00	USD 51	—	
	鼎元國際投資公司	亞洲水泥公司	(註一)	採權益法之長期股權投資	12,096	376,205	0.39	495,945	—
遠東百貨公司		(註一)	採權益法之長期股權投資	1,588	38,628	0.13	91,338	—	
宏遠興業公司		(註一)	採權益法之長期股權投資	8,645	51,144	1.83	58,009	—	
東聯化學公司		(註一)	採權益法之長期股權投資	13,158	335,029	1.63	552,647	—	
遠傳電信公司		(註一)	採權益法之長期股權投資	920	39,368	0.03	42,120	—	
太平洋流通投資公司(註七)		(註一)	採權益法之長期股權投資	9,000	174,595	2.24	179,268	—	
裕鼎實業公司		(註一)	採權益法之長期股權投資	9,683	203,601	13.20	121,342	—	
遠東 DWS 台灣債券基金		—	備供出售金融資產—流動	19,659	220,841	-	220,841	—	
遠東國際商業銀行		(註四)	備供出售金融資產—非流動	63,024	901,247	3.14	901,247	—	質押 1,900 仟股作為借款之擔保品
亞利通運公司		—	以成本衡量之金融資產	1,000	16,240	10.00	57,289	—	
亞洲水泥公司		(註一)	採權益法之長期股權投資	17,007	394,238	0.55	697,276	—	
遠傳電信公司		(註一)	採權益法之長期股權投資	92,462	2,291,704	2.84	4,234,761	—	質押 67,065 仟股作為借款之擔保品
遠東化聚工業公司		東聯化學公司	(註一)	採權益法之長期股權投資	25,303	481,560	3.14	1,062,721	—
	遠東百貨公司	(註一)	採權益法之長期股權投資	8,187	220,605	0.66	470,778	—	
	九龍英泥公司	(註一)	採權益法之長期股權投資	1,127	349,779	49.00	288,486	—	
	遠銀國際租賃公司	(註一)	採權益法之長期股權投資	74,970	1,023,997	16.80	1,046,161	—	
	太平洋流通投資公司(註七)	(註一)	採權益法之長期股權投資	9,000	174,595	2.24	179,268	—	
	德銀遠東台灣精選主題基金	—	備供出售金融資產—流動	5,000	69,150	-	69,150	—	
	遠東國際商業銀行	(註四)	備供出售金融資產—非流動	36,489	521,788	1.82	521,788	—	
	遠東國際商業銀行(私募)	(註四)	備供出售金融資產—非流動	40,025	359,556	1.99	359,556	—	
	遠紡工業(上海)公司	(註一)	採權益法之長期股權投資	(註八)	HKD 1,826,594	87.64	RMB 1,509,123	—	
	遠東石化(控股)公司	(註一)	採權益法之長期股權投資	35	HKD 249,247	14.73	USD 31,955	—	
	FEDP (Holding) Ltd.	(註一)	採權益法之長期股權投資	240	HKD 187,629	49.57	USD 24,055	—	
	Nippon Parison Co., Ltd	—	以成本衡量之金融資產	36	HKD 16,941	10.00	-	—	
	遠揚營造工程公司	(註一)	採權益法之長期股權投資	125,639	1,538,102	98.95	1,590,906	—	
亞洲水泥公司	(註一)	採權益法之長期股權投資	16,217	426,186	0.53	664,905	—		
裕民航運公司	(註六)	備供出售金融資產—流動	1,590	97,772	0.19	97,772	—		

(接次頁)

(承前頁)

持有有價證券者	有價證券種類及名稱	與有價證券發行人之關係	帳列科目	期				備註
				股數(仟股/仟單位)	帳面金額	持股比率(%)	市價 / 淨值	
百慕達遠東服裝(控股)公司	遠東服裝(蘇州)公司	(註一)	採權益法之長期股權投資	(註八)	USD 17,923	38.46	RMB 115,631	—
全家福公司	遠紡織染(蘇州)公司	(註一)	採權益法之長期股權投資	(註八)	USD 63,230	100.00	RMB 406,653	—
	明鼎公司	(註一)	採權益法之長期股權投資	448	6570	44.80	6,600	—
	裕鼎實業公司	(註一)	採權益法之長期股權投資	6	60	0.01	92	—
遠揚營造工程公司	裕民航運公司	(註六)	備供出售金融資產—流動	746	45,909	0.09	45,909	—
	高雄捷運公司	—	以成本衡量之金融資產—非流動	20,000	76,317	2.00	76,317	—
	亞利預鑄工業公司	(註九)	以成本衡量之金融資產—非流動	3,106	25,142	16.03	16,551	—
	遠東建築經理公司	(註九)	以成本衡量之金融資產—非流動	450	3,864	9.00	5,414	—
F.E.T.G Investment Antilles N.V.	Waldorf Services B. V.	(註一)	採權益法之長期股權投資	2	USD 18,242	100.00	USD 18,242	—
Waldorf Services B.V.	Cemtex Apparel Inc.	(註一)	其他負債—其他	90	(USD 143)	50.00	(USD 143)	—
	Malaysia Garment Manufactures Pte. Ltd.	(註一)	採權益法之長期股權投資	30	USD 1,912	37.92	USD 1,912	—
	Far Eastern International Garments Albert & Orient Glycol Ltd.	(註一)	其他負債—其他	59	(USD 210)	41.00	(USD 210)	—
	Filsyn Corporation	—	以成本衡量之金融資產	-	USD 3,013	25.00	CAD 20,930	—
安和製衣公司	遠傳電信公司	(註一)	採權益法之長期股權投資	20,513	USD -	9.95	(PESO 50,740)	—
				80,172	1,836,845	2.46	3,671,859	質押 39,579 仟股作為借款之擔保品
	亞洲水泥公司	(註一)	採權益法之長期股權投資	2,843	105,563	0.09	116,570	—
	裕鼎實業公司	(註一)	採權益法之長期股權投資	11,494	143,435	15.66	144,037	—
	太平洋流通投資公司(註七)	(註一)	採權益法之長期股權投資	4,841	98,964	1.21	96,426	—
	亞東證券公司	(註一)	採權益法之長期股權投資	5,000	79,500	0.70	73,264	—
	遠鼎投資公司	(註一)	採權益法之長期股權投資	5,502	146,918	0.30	104,301	—
遠紡實業公司	遠東國際商業銀行	(註四)	備供出售金融資產—非流動	15,694	224,425	0.78	224,425	—
	遠誠人力資源顧問公司	(註一)	採權益法之長期股權投資	750	11,203	55.56	11,260	—
	億東纖維公司	—	以成本衡量之金融資產	3,504	28,519	3.56	38,828	—
	遠東國際商業銀行	(註四)	備供出售金融資產—非流動	3,326	47,556	0.17	47,556	—
高雄富國製衣公司	遠傳電信公司	(註一)	採權益法之長期股權投資	520	19,574	0.02	23,816	—
遠通投資公司	太平洋流通投資公司(註七)	(註一)	採權益法之長期股權投資	9,000	174,595	2.24	179,268	—
	遠傳電信公司	(註一)	採權益法之長期股權投資	104,261	2,709,921	3.20	4,775,155	質押 72,013 仟股作為借款之擔保品
	遠通電收公司	(註一)	採權益法之長期股權投資	37,271	51,754	9.09	58,664	—
	遠東百貨公司	(註一)	採權益法之長期股權投資	7,584	221,839	0.61	436,072	—
	東聯化學公司	(註一)	採權益法之長期股權投資	3,938	148,602	0.49	165,411	—
	亞洲水泥公司	(註一)	採權益法之長期股權投資	20,245	674,444	0.66	830,049	—
	Sino Belgium (Holding) Ltd.	(註一)	採權益法之長期股權投資	17	(78,005)	87.50	(78,463)	—
	遠東 DWS 台灣債券基金	—	備供出售金融資產—流動	25,021	281,071	-	281,071	—
	遠東 DWS 全球神農基金	—	備供出售金融資產—流動	9,862	100,888	-	100,888	—
	遠東國際商業銀行	(註四)	備供出售金融資產—非流動	15,166	216,875	0.76	216,875	—
	Bockhold N.V	—	以成本衡量之金融資產	1	223,533	12.51	77,992	—
	Bockhold N.V	—	以成本衡量之金融資產	-	7,895	-	-	—

(接次頁)

(承前頁)

持有有價證券者	有價證券種類及名稱	與有價證券發行人之關係	帳列科目	期				備註
				股數(仟股/仟單位)	帳面金額	持股比例(%)	市價 / 淨值	
	Bockhold N.V	—	無活絡市場債券投資	-	\$ 258,903	-	\$ -	—
	全權委託投資帳戶(註五)							
	李長榮化學工業股份有限公司	—	公平價值變動列入損益之金融資產—流動	745	48,202	-	48,202	—
	南帝化學工業股份有限公司	—	公平價值變動列入損益之金融資產—流動	290	8,091	-	8,091	—
	喬鼎資訊股份有限公司	—	公平價值變動列入損益之金融資產—流動	186	5,143	-	5,143	—
	聯鈞光電股份有限公司	—	公平價值變動列入損益之金融資產—流動	276	22,522	-	22,522	—
	碩禾電子材料股份有限公司	—	公平價值變動列入損益之金融資產—流動	7	4,431	-	4,431	—
	上緯企業股份有限公司	—	公平價值變動列入損益之金融資產—流動	197	10,756	-	10,756	—
	新唐科技股份有限公司	—	公平價值變動列入損益之金融資產—流動	117	5,288	-	5,288	—
	中美矽晶製品股份有限公司	—	公平價值變動列入損益之金融資產—流動	235	22,255	-	22,255	—
	百一電子股份有限公司	—	公平價值變動列入損益之金融資產—流動	186	4,929	-	4,929	—
	網路家庭國際資訊股份有限公司	—	公平價值變動列入損益之金融資產—流動	81	14,621	-	14,621	—
	元太科技工業股份有限公司	—	公平價值變動列入損益之金融資產—流動	525	28,298	-	28,298	—
	越峰電子材料股份有限公司	—	公平價值變動列入損益之金融資產—流動	462	44,814	-	44,814	—
	千附實業股份有限公司	—	公平價值變動列入損益之金融資產—流動	831	24,097	-	24,097	—
遠傳電信股份有限公司	股票							
	新世紀資通公司	(註一)	採權益法之長期股權投資	2,599,449	27,377,801	100.00	27,377,801	—
	全虹公司	(註一)	採權益法之長期股權投資	82,010	1,122,347	61.07	1,122,347	—
	和宇寬頻公司	(註一)	採權益法之長期股權投資	89,088	706,540	79.25	706,540	—
	遠通電收公司	(註一)	採權益法之長期股權投資	167,720	263,991	40.91	263,991	—
	Far Eastern Info Service (Holding) Ltd.	(註一)	採權益法之長期股權投資	1	185,751	100.00	185,751	—
	E. World (Holdings) Ltd.	(註一)	採權益法之長期股權投資	6,015	81,466	85.92	81,466	—
	Far EasTron Holding Ltd.	(註一)	採權益法之長期股權投資	4,487	26,753	100.00	26,753	—
	亞東電子商務股份有限公司	(註一)	採權益法之長期股權投資	3,000	24,498	14.96	24,498	—
	屏訊科技公司	(註一)	採權益法之長期股權投資	4,000	21,534	40.00	21,534	—
	全音樂股份有限公司	(註一)	採權益法之長期股權投資	2,500	21,231	50.00	21,231	—
	鼎鼎聯合行銷公司	(註一)	採權益法之長期股權投資	1,725	5,283	15.00	5,283	—
	數位互動行銷公司	(註一)	採權益法之長期股權投資	387	3,826	8.56	3,826	—
	安源通訊公司	(註一)	其他負債—其他	36,460	(203,997)	51.00	(203,997)	—
	亞泥	—	備供出售金融資產—流動	2,091	85,727	-	85,727	—
	榮化	—	備供出售金融資產—流動	200	12,940	-	12,940	—

(接次頁)

(承前頁)

持有有價證券者	有價證券種類及名稱	與有價證券發行人之關係	帳列科目	期				備註
				股數(仟股/仟單位)	帳面金額	持股比例(%)	市價 / 淨值	
	長榮航	—	備供出售金融資產—流動	200	\$ 5,860	-	\$ 5,860	—
	綠能	—	備供出售金融資產—流動	170	16,915	-	16,915	—
	新唐科技	—	備供出售金融資產—流動	200	9,040	-	9,040	—
	中光電	—	備供出售金融資產—流動	450	20,407	-	20,407	—
	中美矽晶	—	備供出售金融資產—流動	100	9,470	-	9,470	—
	茂迪	—	備供出售金融資產—流動	170	18,870	-	18,870	—
	金山電	—	備供出售金融資產—流動	264	14,256	-	14,256	—
	元太科技	—	備供出售金融資產—流動	300	16,170	-	16,170	—
	越峰電子	—	備供出售金融資產—流動	242	23,474	-	23,474	—
	千附	—	備供出售金融資產—流動	525	15,225	-	15,225	—
	受益憑證—開放型基金							
	凱基新興趨勢ETF組合基金	—	備供出售金融資產—流動	500	4,730	-	4,730	—
	保誠全球綠色金脈基金	—	備供出售金融資產—流動	4,978	51,522	-	51,522	—
	受益憑證—私募基金							
	Opas Fund Segregated Portfolio Tranche D	—	備供出售金融資產—流動	5	149,708	-	149,708	—
	普通公司債							
	98 亞泥 1	(註二)	持有至到期日金融資產—非流動	-	199,717	-	203,337	—
遠東服裝(蘇州)公司	武漢遠紡新材料公司	(註一)	採權益法之長期股權投資	(註八)	RMB 350	0.17	RMB 329	—
	蘇州安和製衣公司	(註一)	採權益法之長期股權投資	(註八)	RMB 4,220	100.00	RMB 4,220	—
遠東石化(控股)公司	亞東石化(上海)公司	(註一)	採權益法之長期股權投資	(註八)	USD 212,182	53.24	RMB 1,364,627	—
遠紡工業(上海)公司	武漢遠紡新材料公司	(註一)	採權益法之長期股權投資	(註八)	RMB 3,700	3.63	RMB 7,026	—
	上海遠資信息技術公司	(註一)	採權益法之長期股權投資	(註八)	RMB 2,338	100.00	RMB 2,326	—
亞東紡織(控股)公司	遠紡工業(無錫)公司	(註一)	採權益法之長期股權投資	(註八)	USD 103,282	100.00	RMB 664,246	—
	亞東工業(蘇州)公司	(註一)	採權益法之長期股權投資	(註八)	USD 94,876	100.00	RMB 610,187	—
FEDP (Holding) Ltd.	遠紡工業(蘇州)公司	(註一)	採權益法之長期股權投資	(註八)	USD 40,108	100.00	RMB 257,952	—
Far Eastern polytex (Holding) Ltd.	武漢遠紡新材料公司	(註一)	採權益法之長期股權投資	(註八)	USD 29,172	96.20	RMB 186,210	—
	遠東服裝(蘇州)公司	(註一)	採權益法之長期股權投資	(註八)	USD 28,678	61.54	RMB 185,021	—
	遠東新世紀(中國)投資公司	(註一)	採權益法之長期股權投資	(註八)	USD 69,548	100.00	RMB 352,472	—
全虹企業股份有限公司	股票							
	德誼數位科技股份有限公司	(註一)	採權益法之長期股權投資	6,143	157,409	70.00	157,409	—
	鼎漢國際工程顧問公司	—	以成本衡量之金融資產—非流動	1,214	13,729	18.32	13,729	—
	威寶電信公司	—	以成本衡量之金融資產—非流動	840	8,400	0.04	8,400	—
	中華國際通訊網路公司	—	以成本衡量之金融資產—非流動	2,087	6,714	3.98	6,714	—
	管家婆科技公司	—	以成本衡量之金融資產—非流動	161	1,618	0.63	1,618	—
	受益憑證—開放型基金							
	保誠威寶貨幣市場基金	—	備供出售金融資產—流動	9,208	120,267	-	120,267	—
	聯邦債券基金	—	備供出售金融資產—流動	9,482	120,346	-	120,346	—
	群益安穩基金	—	備供出售金融資產—流動	5,825	90,299	-	90,299	—

(接次頁)

(承前頁)

持有有價證券者	有價證券種類及名稱	與有價證券發行人之關係	帳列科目	期				備註
				股數(仟股/仟單位)	帳面金額	持股比例(%)	市價 / 淨值	
	復華貨幣市場基金	—	備供出售金融資產—流動	6,499	\$ 90,358	-	\$ 90,358	—
	復華全球債券組合基金	—	備供出售金融資產—流動	3,095	40,234	-	40,234	—
	復華全球短期收益基金	—	備供出售金融資產—流動	4,709	50,693	-	50,693	—
	普通公司債							
	遠鼎投資私募公司債第 98-1 期	—	持有至到期日金融資產—非流動	-	10,000	-	10,000	—
遠東新世紀(中國)投資公司	遠紡工業(上海)公司	(註一)	採權益法之長期股權投資	(註八)	RMB 219,138	12.36	RMB 212,834	—
	亞東石化(上海)公司	(註一)	採權益法之長期股權投資	(註八)	RMB 115,232	8.11	RMB 207,872	—
Sino Belgium (Holding) Ltd.	中比啤酒(蘇州)公司	(註一)	採權益法之長期股權投資	(註八)	USD 2,466	100.00	RMB 15,859	—
	麥氏卡里萊啤酒貿易(上海)公司	(註一)	採權益法之長期股權投資	(註八)	USD 1,855	100.00	RMB 2,379	—
亞東石化(上海)公司	上海遠化物流公司	(註一)	採權益法之長期股權投資	(註八)	RMB 20,540	100.00	RMB 20,480	—
新世紀資通股份有限公司	股票							
	新勤股份有限公司	(註一)	採權益法之長期股權投資	80,000	720,893	100.00	720,893	—
	數聯資安股份有限公司	(註一)	採權益法之長期股權投資	14,878	110,382	100.00	110,382	—
	新樸股份有限公司	(註一)	採權益法之長期股權投資	3,400	21,418	100.00	21,418	—
	亞東電子商務股份有限公司	(註一)	採權益法之長期股權投資	1,000	8,166	4.99	8,166	—
	鼎鼎聯合行銷股份有限公司	(註一)	採權益法之長期股權投資	575	1,762	5.00	1,762	—
	數位互動行銷股份有限公司	(註一)	採權益法之長期股權投資	932	9,221	20.63	9,221	—
	高雄捷運股份有限公司	—	以成本衡量之金融資產—非流動	30,000	33,269	3.00	33,269	—
	金財通商務科技股份有限公司	—	以成本衡量之金融資產—非流動	450	4,500	3.33	4,500	—
	C2C Holdings Pte. Ltd.	—	以成本衡量之金融資產—非流動	30,000	-	6.38	-	—
	捷智商訊股份有限公司	—	以成本衡量之金融資產—非流動	39	-	1.59	-	—
	YeServ. Com. Limited	—	以成本衡量之金融資產—非流動	160	-	1.32	-	—
	歐特思科技股份有限公司	—	以成本衡量之金融資產—非流動	153	-	1.53	-	—
	台泥	—	公平價值變動列入損益之金融資產—流動	565	24,174	-	24,174	—
	嘉泥	—	公平價值變動列入損益之金融資產—流動	200	3,620	-	3,620	—
	佳格	—	公平價值變動列入損益之金融資產—流動	18	1,926	-	1,926	—
	南亞塑膠	—	公平價值變動列入損益之金融資產—流動	58	4,443	-	4,443	—
	聯成	—	公平價值變動列入損益之金融資產—流動	403	9,269	-	9,269	—
	台化	—	公平價值變動列入損益之金融資產—流動	40	4,280	-	4,280	—
	永大機電	—	公平價值變動列入損益之金融資產—流動	96	5,501	-	5,501	—

(接次頁)

(承前頁)

持有有價證券者	有價證券種類及名稱	與有價證券發行人之關係	帳列科目	期				備註
				股數(仟股/仟單位)	帳面金額	持股比率(%)	市價 / 淨值	
	華新	—	公平價值變動列入損益之金 融資產—流動	673	\$ 9,691	-	\$ 9,691	—
	台肥	—	公平價值變動列入損益之金 融資產—流動	99	8,742	-	8,742	—
	台玻	—	公平價值變動列入損益之金 融資產—流動	234	11,817	-	11,817	—
	東鋼	—	公平價值變動列入損益之金 融資產—流動	259	8,443	-	8,443	—
	豐興	—	公平價值變動列入損益之金 融資產—流動	54	2,943	-	2,943	—
	正新	—	公平價值變動列入損益之金 融資產—流動	54	4,455	-	4,455	—
	裕隆汽車	—	公平價值變動列入損益之金 融資產—流動	385	27,142	-	27,142	—
	台達電	—	公平價值變動列入損益之金 融資產—流動	53	5,592	-	5,592	—
	台積電	—	公平價值變動列入損益之金 融資產—流動	203	14,657	-	14,657	—
	鴻準	—	公平價值變動列入損益之金 融資產—流動	120	14,280	-	14,280	—
	晶電	—	公平價值變動列入損益之金 融資產—流動	40	3,408	-	3,408	—
	全新	—	公平價值變動列入損益之金 融資產—流動	114	8,014	-	8,014	—
	可成科技	—	公平價值變動列入損益之金 融資產—流動	60	10,860	-	10,860	—
	宏達電	—	公平價值變動列入損益之金 融資產—流動	10	9,660	-	9,660	—
	皇翔	—	公平價值變動列入損益之金 融資產—流動	194	14,763	-	14,763	—
	日勝	—	公平價值變動列入損益之金 融資產—流動	316	11,882	-	11,882	—
	益航	—	公平價值變動列入損益之金 融資產—流動	63	4,196	-	4,196	—
	長榮航	—	公平價值變動列入損益之金 融資產—流動	250	7,325	-	7,325	—
	晶華酒店	—	公平價值變動列入損益之金 融資產—流動	6	3,264	-	3,264	—
	彰化銀行	—	公平價值變動列入損益之金 融資產—流動	722	17,039	-	17,039	—
	中國人壽	—	公平價值變動列入損益之金 融資產—流動	40	1,520	-	1,520	—
	國泰金	—	公平價值變動列入損益之金 融資產—流動	68	3,034	-	3,034	—

(接次頁)

(承前頁)

持有有價證券者	有價證券種類及名稱	與有價證券發行人之關係	帳列科目	期				備註
				股數(仟股/仟單位)	帳面金額	持股比率(%)	市價 / 淨值	
	元大金	—	公平價值變動列入損益之金 融資產—流動	100	\$ 1,990	-	\$ 1,990	—
	兆豐金	—	公平價值變動列入損益之金 融資產—流動	674	16,917	-	16,917	—
	中信金	—	公平價值變動列入損益之金 融資產—流動	470	11,750	-	11,750	—
	第一金控	—	公平價值變動列入損益之金 融資產—流動	818	19,427	-	19,427	—
	潤泰全球	—	公平價值變動列入損益之金 融資產—流動	39	2,777	-	2,777	—
	大立光	—	公平價值變動列入損益之金 融資產—流動	13	11,960	-	11,960	—
	聯詠	—	公平價值變動列入損益之金 融資產—流動	29	2,683	-	2,683	—
	文擘科技	—	公平價值變動列入損益之金 融資產—流動	51	2,698	-	2,698	—
	晶技	—	公平價值變動列入損益之金 融資產—流動	97	4,864	-	4,864	—
	景碩科技	—	公平價值變動列入損益之金 融資產—流動	109	12,753	-	12,753	—
	順達科	—	公平價值變動列入損益之金 融資產—流動	63	8,064	-	8,064	—
	緯創	—	公平價值變動列入損益之金 融資產—流動	92	4,692	-	4,692	—
	聯鈞	—	公平價值變動列入損益之金 融資產—流動	40	3,264	-	3,264	—
	晶睿	—	公平價值變動列入損益之金 融資產—流動	80	6,896	-	6,896	—
	艾笛森	—	公平價值變動列入損益之金 融資產—流動	60	7,200	-	7,200	—
	碩禾	—	公平價值變動列入損益之金 融資產—流動	4	2,532	-	2,532	—
	佳醫	—	公平價值變動列入損益之金 融資產—流動	82	7,306	-	7,306	—
	太醫	—	公平價值變動列入損益之金 融資產—流動	14	1,576	-	1,576	—
	曜亞國際	—	公平價值變動列入損益之金 融資產—流動	13	2,184	-	2,184	—
	永彰機電	—	公平價值變動列入損益之金 融資產—流動	172	13,485	-	13,485	—
	瑞智精密	—	公平價值變動列入損益之金 融資產—流動	196	3,891	-	3,891	—
	新普	—	公平價值變動列入損益之金 融資產—流動	31	7,177	-	7,177	—

(接次頁)

(承前頁)

持有有價證券者	有價證券種類及名稱	與有價證券發行人之關係	帳列科目	期				備註
				股數(仟股/仟單位)	帳面金額	持股比率(%)	市價 / 淨值	
	頤邦科技	—	公平價值變動列入損益之金 融資產—流動	66	\$ 2,696	-	\$ 2,696	—
	嘉聯益	—	公平價值變動列入損益之金 融資產—流動	187	11,014	-	11,014	—
	瑞儀光電	—	公平價值變動列入損益之金 融資產—流動	127	11,757	-	11,757	—
	力成	—	公平價值變動列入損益之金 融資產—流動	45	4,338	-	4,338	—
	台郡科技	—	公平價值變動列入損益之金 融資產—流動	55	3,916	-	3,916	—
	啟基科技	—	公平價值變動列入損益之金 融資產—流動	93	8,370	-	8,370	—
	立錡	—	公平價值變動列入損益之金 融資產—流動	28	5,516	-	5,516	—
	尖點	—	公平價值變動列入損益之金 融資產—流動	351	10,688	-	10,688	—
	台虹科技	—	公平價值變動列入損益之金 融資產—流動	18	1,112	-	1,112	—
	華寶通訊	—	公平價值變動列入損益之金 融資產—流動	161	5,764	-	5,764	—
	擎亞科技	—	公平價值變動列入損益之金 融資產—流動	57	3,209	-	3,209	—
	台灣 50	—	公平價值變動列入損益之金 融資產—流動	1,065	62,675	-	62,675	—
	港股 A50	—	公平價值變動列入損益之金 融資產—流動	1,250	59,702	-	59,702	—
	股單 數位聯合(開曼)有限公司	(註一)	採權益法之長期股權投資	3,320	22,510	100.00	22,510	—
	開放型基金受益憑證 元大萬泰貨幣市場基金	—	公平價值變動列入損益之金 融資產—流動	14,107	205,301	-	205,301	—
	兆豐國際寶鑽貨幣市場基金	—	公平價值變動列入損益之金 融資產—流動	3,594	43,200	-	43,200	—
	德銀遠東 DWS 多元集利組合基金 累積型	—	公平價值變動列入損益之金 融資產—流動	9,571	106,528	-	106,528	—
	德銀遠東 DWS 全球神農基金	—	公平價值變動列入損益之金 融資產—流動	5,000	51,150	-	51,150	—
	受益憑證—私募基金 Opas Fund Segregated Portfolio Tranche C	—	備供出售金融資產—流動	30	954,998	-	954,998	—
	Opas Fund Segregated Portfolio Tranche D	—	備供出售金融資產—流動	10	299,416	-	299,416	—
	群益創利一號	—	備供出售金融資產—流動	4,779	48,985	-	48,985	—
	群益恆利八號	—	備供出售金融資產—流動	4,768	48,869	-	48,869	—
	復華守護神	—	備供出售金融資產—流動	8,114	100,528	-	100,528	—

(接次頁)

(承前頁)

持有有價證券者	有價證券種類及名稱	與有價證券發行人之關係	帳列科目	期末				備註
				股數(仟股/仟單位)	帳面金額	持股比率(%)	市價 / 淨值	
	普通公司債 遠鼎投資私募公司債第 98-1 期	—	持有至到期日金融資產—非流動	1	\$ 990,000	-	\$ 990,000	—
數位聯合(開曼)有限公司	股票	(註一)	採權益法之長期股權投資	-	USD 433	100.00	USD 433	—
新勤股份有限公司	股票	(註一)	採權益法之長期股權投資	-	2,080	100.00	2,080	—
	遠東新勤有限公司	(註一)	採權益法之長期股權投資	-	-	100.00	-	—
德誼數位科技股份有限公司	股票	(註一)	採權益法之長期股權投資	-	522	100.00	522	—
Far Eastern Info Service (Holding) Ltd.	股票	(註一)	採權益法之長期股權投資	1,000	8,212	100.00	8,212	—
Far EasTron Holding Ltd.	股票	(註一)	採權益法之長期股權投資	-	USD 5,830	100.00	USD 5,830	—
E. World (Holdings) Ltd.	股票	(註一)	採權益法之長期股權投資	2,734	USD 941	60.52	USD 941	—
遠東網絡信息技術(上海)有限公司	股票	(註一)	採權益法之長期股權投資	19,350	USD 3,052	100.00	USD 3,052	—
	遠東新世紀信息技術(北京)有限公司	(註一)	採權益法之長期股權投資	-	RMB 48,552	55.00	RMB 48,552	—

註一：採權益法評價之被投資公司。

註二：董事長相同。

註三：本公司董事長係該公司之副董事長。

註四：最終母公司之董事長係該公司之副董事長。

註五：係與亞東證券投資顧問公司簽訂全權委託資產管理契約之方式，由受託人自行於集中交易市場買賣。

註六：該公司董事長為本公司董事。

註七：係於九十一年九月二十六日於上海商業銀行信託部設立信託專戶，取得太平洋流通投資股份有限公司股權。

註八：係外商獨資有限公司。

註九：本公司為該公司之法人董事。

註十：除亞洲水泥公司、遠東百貨公司、東聯化學公司、宏遠興業公司、遠傳電信公司、遠鼎投資公司、遠揚建設公司、遠揚營造工程公司、亞東證券公司、太平洋流通投資公司、和宇寬頻公司、安源通訊公司、新世紀資通公司、全虹企業公司、德誼公司、霖源公司及遠通電收公司外，係以同期間未經會計師核閱之財務報表認列。

遠東新世紀股份有限公司（原遠東紡織股份有限公司）及其子公司
 累積買進或賣出同一有價證券之金額達新台幣一億元或實收資本額百分之二十以上者
 民國一〇〇年上半年度

附表九

單位：新台幣仟元

買賣之公司名稱	有價證券種類及名稱	帳列科目	交易對象	關係	期		初買		入賣		出			採權益法認列之變動數	期		末
					股數單位 (仟股/仟單位)	金額	股數單位 (仟股/仟單位)	金額	股數單位 (仟股/仟單位)	售	價	帳面成本	處分利益		股數單位 (仟股/仟單位)	金額	
遠通投資公司	東聯化學公司	採權益法之長期股權投資	集中交易市場	-	439	\$ 9,977	3,499	\$ 147,258	-	\$ -	\$ -	\$ -	(\$ 8,633)	3,938	\$ 148,602		
	亞洲水泥公司	採權益法之長期股權投資	集中交易市場	-	16,781	574,317	3,464	113,174	-	-	-	-	(13,047)	20,245	674,444		
鼎元國際投資公司	東聯化學公司	採權益法之長期股權投資	集中交易市場	-	10,045	222,374	3,113	122,100	-	-	-	-	(9,445)	13,158	335,029		
開元國際投資公司	亞州水泥公司	採權益法之長期股權投資	集中交易市場	-	16,096	375,174	911	28,500	-	-	-	-	(9,436)	17,007	394,238		
	遠東百貨公司	採權益法之長期股權投資	集中交易市場	-	10,947	296,242	-	-	2,760	123,919	76,010	46,323	373	8,187	220,605		
遠傳電信公司	股票 遠新資通公司	採權益法之長期股權投資	德勤投資股份有限公司等多位股東	註一	1,500,100	15,076,670	836,504 (註一)	1,545,584 (註一)	2,336,604 (註二)	-	-	-	(16,622,254) (註二)	-	-		
	遠通電收公司	採權益法之長期股權投資	現金增資認股	-	157,714	169,347	10,006	100,064	-	-	-	-	(5,420)	167,720	263,991		
遠東網絡信息技術(上海)公司	股單 遠東新世紀信息技術(北京)公司	採權益法之長期股權投資	Yuan Dong New Century Company Ltd.及現金增資認股	-	-	-	-	RMB49,874	-	-	-	-	(RMB 1,322)	-	RMB48,552		
新勤股份公司	受益憑證—開放型基金 第一金台灣債券基金	公平價值變動列入損益之金融資產—流動	-	-	10,940	160,000	-	-	10,940	160,656	160,000	656	-	-	-		
遠揚營造工程公司	統一強棒債券基金	公平價值變動列入損益之金融資產—流動	-	-	11,853	190,030	-	-	11,853	190,081	190,030	51	-	-	-		
	新光吉星債券基金	公平價值變動列入損益之金融資產—流動	-	-	11,239	167,005	-	-	11,239	167,202	167,005	197	-	-	-		
	第一金全家福債券基金	公平價值變動列入損益之金融資產—流動	-	-	760	130,003	-	-	760	130,075	130,003	72	-	-	-		
	群益安穩債券基金	公平價值變動列入損益之金融資產—流動	-	-	8,407	130,003	-	-	8,407	130,043	130,003	40	-	-	-		
	聯邦債券基金	公平價值變動列入損益之金融資產—流動	-	-	-	-	8,282	105,000	8,282	105,012	105,000	12	-	-	-		

註一：係分別透過股份交換及現金合併（每股 10.93 元）取得 695,096,070 股及 141,407,477 股，其中現金合併包含以 991,222 仟元向關係人取得之 90,688 仟股。

註二：係包含股份交換認列長期股權投資增加 6,170,177 仟元、本期採權益法認列之投資利益 48,214 仟元及按持股比例認列被投資公司股東權益變動 2,292 仟元，嗣後於一〇〇年三月一日現金合併，故將餘額 22,842,937 仟元沖銷。

遠東新世紀股份有限公司（原遠東紡織股份有限公司）及其子公司
處分不動產之金額達新台幣一億元或實收資本額百分之二十以上
民國一〇〇年上半年度

附表十

單位：新台幣仟元

處分之公司	財產名稱	交易日或事實發生日	原取得日期	帳面價值	交易金額	價款收取情形	處分利益	交易對象	關係	處分目的	價格決定之參考依據	其他約定事項
遠東資源開發公司	台北縣板橋市亞東段六筆土地	100.03.28	92.09.02	\$ 147,693	\$ 432,907	截至一〇〇年四月十二日止，已依約收取全部價款。	\$ 327,480 (註一)	醫療財團法人徐元智先生醫藥基金會	董事長相同	為擴建附設亞東紀念醫院新醫療大樓以擴大服務社會大眾。	展基不動產估價師聯合事務所及尚上不動產估價師聯合事務所鑑價報告書，兩家鑑價結果平均數 432,907 仟元	—

註一：係交易金額 432,907 仟元減除帳面價值 147,693 仟元及土地增值稅 51,414 仟元，並迴轉帳列土地增值稅準備 39,785 仟元及未實現重估增值 53,895 仟元後之淨額。

遠東新世紀股份有限公司（原遠東紡織股份有限公司）及其子公司
與關係人進、銷貨之金額達新台幣一億元或實收資本額百分之二十以上
民國一〇〇年上半年度

附表十一

單位：新台幣仟元

進（銷）貨之公司	交易對象	關係	交易情形			交易條件與一般交易不同之情形及原因		應收（付）票據		應收（付）帳款		備註	
			進（銷）貨金額	佔總進（銷）貨之比率（%）	授信期間	單價	授信期間	餘額	佔總應收（付）票據之比率（%）	餘額	佔總應收（付）帳款之比率（%）		
遠東新世紀公司	東聯化學公司	(註一)	進貨	\$ 940,169	4	依合約約定條件為之	\$ -	-	\$ -	-	(\$ 104,902)	(2)	
	科德寶遠東公司	(註八)	銷貨	(282,649)	(1)	依合約約定條件為之	-	-	-	-	92,836	1	
	亞東石化公司	(註六)	進貨	5,285,611	22	依合約約定條件為之	-	-	-	-	(719,396)	(16)	
	宏遠興業公司	(註一)	銷貨	(173,563)	-	依合約約定條件為之	-	-	22,942	-	10,105	-	
	亞東創新發展公司	(註六)	進貨	124,490	-	依合約約定條件為之	-	-	-	-	(28,929)	(1)	
遠東化聚工業公司	遠紡工業（上海）公司	(註六)	進貨	3,483,496	93	依合約約定條件為之	-	-	-	-	(1,040,781)	(85)	
	Pet Far Eastern (M) Sdn. Bhd.	(註七)	銷貨	(389,929)	(10)	依合約約定條件為之	-	-	-	-	240,161	26	
	武漢遠紡新材料公司	(註七)	銷貨	(247,641)	(7)	依合約約定條件為之	-	-	-	-	127,832	13	
	武漢遠紡新材料公司	(註七)	進貨	265,683	7	依合約約定條件為之	-	-	-	-	(186,850)	(15)	
遠揚營造工程公司	遠東百貨公司	(註二)	營建收入	(379,488)	(10)	依合約約定條件為之	-	-	1,165,583	4	9,113	1	
	遠揚建設公司	(註五)	營建收入	(675,820)	(16)	依合約約定條件為之	-	-	預收工程款	-	-	-	
									(301,396)	17	-	-	
遠揚建設公司	亞東預拌混凝土公司	(註九)	進貨	361,912	9	依合約約定條件為之	-	-	(96,423)	(11)	(88,977)	(10)	
	遠揚營造工程公司	(註六)	進貨	795,068	62	依合約約定條件為之	-	-	(639,865)	(97)	-	-	
遠東服裝（蘇州）公司	遠紡織染（蘇州）公司	(註七)	進貨	280,349	18	依合約約定條件為之	-	-	-	-	(116,616)	(11)	
	蘇州安和製衣公司	(註六)	進貨	119,010	7	依合約約定條件為之	-	-	-	-	(23,186)	(3)	
遠傳電信公司	全虹企業公司	(註六)	銷貨收入及電信服務收入	(213,091)	(1)	依合約約定條件為之	-	-	-	-	178,124	3	
	全虹企業公司	(註六)	電信服務成本、行銷費用及進貨	940,083	4	依合約約定條件為之	-	-	-	-	應付帳款及費用	-	
											(166,393)	(3)	
	和宇寬頻網路公司	(註六)	電信服務收入	(126,928)	-	依合約約定條件為之	-	-	-	-	60,069	1	
	新世紀資通公司	(註六)	電信服務收入	(412,623)	(1)	依合約約定條件為之	-	-	-	-	應收帳款(註三)	-	
	新世紀資通公司	(註六)	電信服務成本	628,444	4	依合約約定條件為之	-	-	-	-	應付帳款及費用	-	
											(301,396)	(5)	
											(註三)	-	
新世紀資通公司	遠傳電信公司	(註五)	電信服務收入	(628,444)	(12)	依合約約定條件為之	-	-	-	-	301,396	47	
	遠傳電信公司	(註五)	電信服務成本	412,623	10	依合約約定條件為之	-	-	-	-	應收帳款(註三)	-	
											(註十)	-	
	和宇寬頻網路公司	(註七)	電信服務成本	213,286	5	依合約約定條件為之	-	-	-	-	(54,590)	(10)	
全虹企業公司	遠傳電信公司	(註五)	電信佣金收入、勞務收入及銷貨收入	(940,083)	(43)	依合約約定條件為之	-	-	-	-	166,393	76	
	遠傳電信公司	(註五)	進貨及電信服務成本	213,091	11	依合約約定條件為之	-	-	-	-	(178,124)	(32)	
和宇寬頻網路公司	遠傳電信公司	(註五)	電信服務成本	126,928	-	依合約約定條件為之	-	-	-	-	(60,069)	(45)	
	新世紀資通公司	(註七)	電信服務收入	(213,286)	(40)	依合約約定條件為之	-	-	-	-	54,590	46	
德誼數位科技公司	太平洋崇光百貨公司	(註十一)	銷貨收入	(148,752)	(13)	依合約約定條件為之	-	-	-	-	42,855	24	

(接次頁)

(承前頁)

進(銷)貨之公司	交易對象	關係	交易情形			交易條件與一般交易不同之情形及原因		應收(付)票據		應收(付)帳款		備註	
			進(銷)貨金額	佔總進(銷)貨之比率(%)	授信期間	單價	授信期間	餘額	佔總應收(付)票據之比率(%)	餘額	佔總應收(付)帳款之比率(%)		
遠紡工業(上海)公司	武漢遠紡新材料公司	(註七)	銷貨	(\$ 940,125)	(6)	依合約約定條件為之	\$ -	-	\$ -	-	\$ 545,354	15	
	遠紡工業(蘇州)公司	(註七)	進貨	987,595	6	依合約約定條件為之	-	-	-	-	(159,100)	(4)	
	亞東石化(上海)公司	(註七)	進貨	5,624,233	37	依合約約定條件為之	-	-	(2,279,331)	(95)	(937,156)	(20)	
	遠東化聚工業公司	(註五)	銷貨	(3,483,496)	(21)	依合約約定條件為之	-	-	-	-	1,040,781	28	
	亞東石化公司	(註七)	進貨	1,513,641	11	依合約約定條件為之	-	-	-	-	(606,458)	(13)	
	遠紡織染(蘇州)公司	(註七)	銷貨	(169,464)	(1)	依合約約定條件為之	-	-	-	-	36,376	1	
亞東創新發展公司	遠東新世紀公司	(註五)	銷貨	(124,490)	(41)	依合約約定條件為之	-	-	-	-	28,929	33	
蘇州安和製衣公司	遠東服裝(蘇州)公司	(註五)	銷貨	(119,010)	(100)	依合約約定條件為之	-	-	-	-	23,186	100	
亞東石化公司	遠東新世紀公司	(註五)	銷貨	(5,285,611)	(29)	依合約約定條件為之	-	-	-	-	719,396	16	
	遠紡工業(上海)公司	(註七)	銷貨	(1,513,641)	(8)	依合約約定條件為之	-	-	-	-	606,458	14	
	遠紡工業(蘇州)公司	(註七)	銷貨	(391,026)	(2)	依合約約定條件為之	-	-	-	-	237,305	5	
亞東工業(蘇州)公司	遠紡工業(蘇州)公司	(註七)	進貨	1,602,400	72	依合約約定條件為之	-	-	(375,791)	(100)	(224,001)	(27)	
	亞東紡織(控股)公司	(註五)	銷貨	(979,956)	(38)	依合約約定條件為之	-	-	-	-	353,046	42	
亞東紡織(控股)公司	亞東工業(蘇州)公司	(註六)	進貨	979,956	85	依合約約定條件為之	-	-	-	-	(353,046)	(92)	
	遠紡工業(無錫)公司	(註六)	進貨	166,604	15	依合約約定條件為之	-	-	-	-	(29,068)	(8)	
武漢遠紡新材料公司	遠紡工業(上海)公司	(註七)	進貨	940,125	85	依合約約定條件為之	-	-	-	-	(545,354)	(80)	
	遠東化聚工業公司	(註七)	進貨	247,641	5	依合約約定條件為之	-	-	-	-	(127,832)	(14)	
	遠東化聚工業公司	(註七)	銷貨	(265,683)	(20)	依合約約定條件為之	-	-	-	-	186,850	64	
亞東石化(上海)公司	遠紡工業(上海)公司	(註七)	銷貨	(5,624,233)	(41)	依合約約定條件為之	-	-	2,279,331	41	937,156	81	
	遠紡工業(蘇州)公司	(註七)	銷貨	(1,530,811)	(11)	依合約約定條件為之	-	-	597,388	11	217,692	19	
遠紡工業(蘇州)公司	亞東石化(上海)公司	(註七)	進貨	1,530,811	58	依合約約定條件為之	-	-	(597,388)	(84)	(217,692)	(28)	
	遠紡工業(上海)公司	(註七)	銷貨	(987,595)	(39)	依合約約定條件為之	-	-	-	-	159,100	30	
	亞東工業(蘇州)公司	(註七)	銷貨	(1,602,400)	(59)	依合約約定條件為之	-	-	375,791	100	224,001	60	
	亞東石化公司	(註七)	進貨	391,026	15	依合約約定條件為之	-	-	-	-	(237,305)	(21)	
遠紡工業(無錫)公司	亞東紡織(控股)公司	(註五)	銷貨	(166,604)	(10)	依合約約定條件為之	-	-	-	-	29,068	10	
遠紡織染(蘇州)公司	遠東服裝(蘇州)公司	(註七)	銷貨	(280,349)	(24)	依合約約定條件為之	-	-	-	-	116,616	31	
	遠東服裝(控股)公司	(註五)	銷貨	(401,174)	(34)	依合約約定條件為之	-	-	-	-	91,602	24	
	遠紡工業(上海)公司	(註七)	進貨	169,464	13	依合約約定條件為之	-	-	-	-	(36,376)	(27)	
遠東服裝(控股)公司	遠紡織染(蘇州)公司	(註六)	進貨	401,174	100	依合約約定條件為之	-	-	-	-	(91,602)	(100)	
Pet Far Eastern (M) Sdn. Bhd.	遠東化聚工業公司	(註七)	進貨	389,929	87	依合約約定條件為之	-	-	-	-	(240,161)	(76)	

註一：採權益法計價之被投資公司。

註二：其董事長為遠東新世紀公司董事長。

註三：遠傳電信公司與新世紀資通公司網路相互接駁收入、成本及代收國際電話服務收入係依淨額收付，收付餘額帳列應付關係人款項。

註四：母公司採權益法評價被投資公司之子公司。

註五：母公司。

註六：子公司。

註七：最終母公司相同。

註八：子公司之採權益法評價之被投資公司。

註九：遠東新世紀董事長為該公司董事。

註十：含代新世紀資通公司收取國際電話服務收入。

註十一：最終母公司採權益法評價被投資公司之子公司。

遠東新世紀股份有限公司（原遠東紡織股份有限公司）及其子公司
 應收關係人款項達新台幣一億元或實收資本額百分之二十以上
 民國一〇〇年上半年度

附表十二

單位：新台幣仟元

帳列應收款項之公司	交易對象	關係	應收關係人款項餘額	週轉率	逾期應收關係人款項		應收關係人款項 期後收回金額	提列備抵 帳金
					金額	處理方式		
遠傳電信公司	全虹企業公司	(註三)	\$ 180,630	10.32	\$ -	-	\$ 167,025	\$ -
	新世紀資通公司	(註三)	285,498	(註五)	-	-	134,757	-
全虹企業公司	遠傳電信公司	(註四)	166,393	10.79	-	-	99,302	-
新世紀資通公司	遠傳電信公司	(註四)	338,302	(註六)	-	-	160,585	-
遠東化聚工業公司	武漢遠紡新材料公司	(註二)	127,832	1.92	-	-	19,509	-
	Pet Far Eastern (M) Sdn. Bhd.	(註二)	240,161	1.57	-	-	22,857	-
亞東石化公司	遠東新世紀公司	(註四)	719,396	12.42	-	-	719,396	-
	遠紡工業(上海)公司	(註二)	606,458	8.35	-	-	402,449	-
	遠紡工業(蘇州)公司	(註二)	237,305	6.02	-	-	125,060	-
遠紡工業(上海)公司	武漢遠紡新材料公司	(註二)	545,354	4.06	-	-	30,979	-
	遠東化聚工業公司	(註四)	1,040,781	6.52	-	-	118,632	-
亞東石化(上海)公司	遠紡工業(上海)公司	(註二)	3,216,487	11.65	-	-	3,216,487	-
	遠紡工業(蘇州)公司	(註二)	815,080	11.75	-	-	815,080	-
遠紡工業(蘇州)公司	亞東工業(蘇州)公司	(註二)	599,792	5.41	-	-	599,792	-
	遠紡工業(上海)公司	(註二)	159,100	3.51	-	-	159,100	-
遠揚營造工程公司	遠揚建設公司	(註四)	639,865	(註七)	-	-	639,865	-
亞東工業(蘇州)公司	亞東紡織(控股)公司	(註四)	353,046	11.36	-	-	190,990	-
百慕達遠東投資公司	遠東化聚工業公司	(註二)	314,435	(註八)	-	-	-	-
遠紡織染(蘇州)公司	遠東服裝(蘇州)公司	(註二)	116,616	0.89	-	-	15,347	-
武漢遠紡新材料公司	遠東化聚工業公司	(註二)	186,850	6.00	-	-	RMB 32,502	-
遠東石化(控股)公司	亞東石化(上海)公司	(註三)	270,501	(註九)	-	-	-	-

註一：本表不包括資金貸與關係人所產生之應收款項，該部分之明細，請詳財務報表附表六。

註二：最終母公司相同。

註三：子公司。

註四：母公司。

註五：主要係遠傳電信公司代新世紀資通公司墊付相關營運支出所應收回之代墊款項及提供營運管理服務收入之應收款項，故未能計算其週轉率。

註六：遠傳電信股份有限公司與新世紀資通股份有限公司網路相互接駁收入、成本及代收國際電話服務收入係依淨額收付，收付餘額分別帳列應收(付)關係人款項，故未能計算其週轉率。

註七：遠揚營造工程公司之營建收入係採完工比例法及全部完工法認列，故不予計算應收帳款週轉率。

註八：係百慕達遠東投資公司替遠東化聚工業公司之代付費用，故不予計算週轉率。

註九：係子公司遠東石化(控股)公司對子公司之代付費用，故不予計算週轉率。

遠東新世紀股份有限公司（原遠東紡織股份有限公司）及其子公司

被投資公司名稱、所在地區…等相關資訊

民國一〇〇年一月一日至六月三十日

附表十三

單位：仟元，除另予註明者
外，餘係新台幣仟元

投資公司名稱	被投資公司名稱	所 在 地 區	主要營業項目	原 始 投 資 金 額		期 末 持 有		帳 面 金 額	被 投 資 公 司 本 期 (損) 益	本 公 司 認 列 之 投 資 (損) 益	備 註
				本 期 期 末	上 期 期 末	股 數 (仟 股)	比 率 (%)				
遠東新世紀公司	亞洲水泥公司	台北市敦化南路二段 207 號 30-31 樓	水泥製造業務	\$ 2,652,282	\$ 2,652,282	686,631	22.33	\$ 12,523,832	\$ 5,917,329	\$ 946,031	採庫藏股票法認列投資損益
	遠東百貨公司	台北市寶慶路 27 號 4 樓	百貨買賣等業務	1,254,158	1,254,158	208,750	16.80	4,274,718	940,433	161,986	
	東聯化學公司	台北市復興北路 101 號 13 樓	石化中間原料	1,176,211	1,176,211	73,833	9.17	1,221,827	1,637,501	149,940	係含逆流交易之沖銷及迴轉(\$ 219)
	宏遠興業公司	台南縣山上鄉明和村 256 號	紡織產品製造	1,689	1,689	129	0.03	1,124	64,922	19	
	遠鼎投資公司	台北市敦化南路二段 207 號 34 樓	各項投資業務	100,294	100,294	1,828,323	99.70	34,351,762	2,317,628	2,339,738	係含側流交易之沖銷及迴轉\$ 29,063
	遠東資源開發公司	台北市敦化南路二段 207 號 34 樓	不動產租售業及各項開發與都市更新等業務	14,931,733	14,931,733	487,279	100.00	17,194,546	411,426	622,884	係含側流交易之沖銷及迴轉\$ 211,458
	遠通投資公司	台北市敦化南路二段 207 號 34 樓	各項投資業務	5,850,000	5,850,000	705,147	100.00	7,033,090	62,618	47,396	係含側流交易之沖銷及迴轉(\$ 15,222)
	百慕達遠東投資公司	Clarendon House, Hamilton HM 11, Bermuda	各項投資業務	5,833,333	5,833,333	1,700	100.00	5,613,882	497,093	497,093	
	遠東化聚工業公司	Clarendon House, Hamilton HM 11, Bermuda	各項投資業務	5,846,795	5,846,795	678,205	67.15	6,095,922	339,577	255,475	係含側流交易之沖銷及迴轉\$ 27,449
	開元國際投資公司	台北市敦化南路二段 207 號 34 樓	各項投資業務	999,993	999,993	302,844	100.00	4,193,785	253,790	253,790	
	亞東石化公司	桃園縣觀音鄉觀音工業區經建四路 47 號	石化中間原料	4,875,315	4,875,315	385,760	75.56	6,390,468	1,452,790	1,127,083	係含逆流及側流交易之沖銷及迴轉\$ 29,355
	Far Eastern Polytex (Holding) Ltd.	Clarendon House, 2 Church Street, Hamilton HM 11, Bermuda	各項投資業務	2,984,602	2,984,602	46	100.00	3,802,075	238,087	241,202	係含側流交易之沖銷及迴轉\$ 3,115
	遠鼎公司	台北市敦化南路二段 207 號 32 樓	房地產建設買賣	857,447	857,447	186,926	37.13	3,399,903	288,870	107,564	
	遠揚建設公司	台北市敦化南路二段 267 號 4 樓之一	房地產建設買賣	143,450	143,450	154,372	65.11	2,431,023	587,198	382,325	
	鼎元國際投資公司	台北市敦化南路二段 207 號 34 樓	各項投資業務	2,000,062	2,000,062	205,000	100.00	2,599,655	138,676	138,676	
	亞東證券公司	台北市重慶南路一段 86 號 2~4 樓	證券經紀、自營及承銷等業務	159,823	159,823	140,278	19.65	2,061,048	206,600	40,597	
	遠東石化(控股)公司	Clarendon House, 2 Church Street, Hamilton HM 11, Bermuda	各項投資業務	2,827,853	2,827,853	202	85.27	5,208,290	864,473	725,433	係含側流交易之沖銷及迴轉(\$16,566)；折價攤銷\$4,863
	安和製衣公司	台北市敦化南路二段 207 號 34 樓	各項投資業務	1,023	1,023	66,346	100.00	1,480,682	118,130	118,130	
	太平洋流通投資公司(註三)	台北市忠孝東路四段 45 號 13 樓	各項投資業務	810,000	810,000	67,500	16.83	1,441,158	368,251	61,977	
	高雄富國製衣公司	高雄市楠梓加工出口區內環南路 110 號	成衣製造	9,129	9,129	3,999	99.99	131,437	1,605	1,605	
	鼎鼎大飯店公司	台北市敦化南路二段 201 號	飯店業	249,795	249,795	5,386	19.00	26,703	(23,372)	(4,440)	
	FEDP (Holding) Ltd.	Clarendon House, 2 Church Street, Hamilton HM 11, Bermuda	各項投資業務	676,315	676,315	244	50.43	704,557	(33,036)	(16,660)	

(接次頁)

(承前頁)

投資公司名稱	被投資公司名稱	所 在 地 區	主要營業項目	原 始 投 資 金 額		期 末 持 有		被投資公司 本期(損)益	本公司認列之 投資(損)益	備 註
				本 期 期 末	上 期 期 末	股數(仟股)	比率(%)			
遠鼎投資公司	亞洲水泥公司	台北市敦化南路二段207號30、31樓	水泥製造業務	\$ 136,749	\$ 116,594	6,024	0.20	\$ 122,314	\$ 5,917,329	\$ -
	遠傳電信公司	台北市敦化南路二段207號28樓	各項行動通訊業務	2,723,598	2,723,598	1,066,658	32.73	21,953,925	4,010,664	-
	宏遠興業公司	台南市山上區明和村256號	紡織產品製造	470,103	470,103	118,869	25.23	806,438	64,922	-
	東聯化學公司	台北市松山區復興北路101號13樓	石化中間原料	1,166,082	1,130,169	74,354	9.23	1,333,971	1,637,501	-
	遠東百貨公司	台北市寶慶路27號	百貨買賣等業務	123,123	123,123	4,926	0.40	141,926	940,433	-
	亞東紡織(控股)公司	Clarendon House, 2 Church Street, Hamilton HM11, Bermuda	各項投資業務	5,606,913	5,606,913	86	100.00	5,566,126	248,545	-
	遠東化聚工業公司	Clarendon House, 2 Church Street, Hamilton HM11, Bermuda	各項投資業務	1,620,452	1,620,452	331,717	32.85	2,984,307	339,577	-
	亞東證券公司	台北市重慶南路一段86號2~5樓	證券經濟、自營及承銷等業務	255,424	255,424	185,247	25.96	2,827,304	206,600	-
	百慕達遠東服裝(控股)公司	Clarendon House, 2 Church Street, Hamilton HM11, Bermuda	紡織品、成衣產銷	2,179,442	2,179,442	111	100.00	2,243,962	32,502	-
	亞東工業氣體公司	台北市敦化南路一段245號5樓B室	工業氣體產銷	329,814	329,814	69,115	35.00	1,140,784	347,378	-
	遠鼎公司	台北市敦化南路二段207號32樓	房地產建設買賣	188,846	188,846	64,759	12.86	1,174,897	288,870	-
	太平洋流通投資公司(註三)	台北市忠孝東路四段45號13樓	各項投資業務	796,491	796,491	59,827	14.92	1,190,914	368,251	-
	遠銀國際租賃公司	台北市南京東路五段108號5樓	各項租賃業務	1,012,057	1,012,057	75,269	16.87	1,038,990	114,368	-
	遠東先進纖維公司	桃園縣觀音鄉工業五路17號	生產尼龍業務	585,000	585,000	66,673	100.00	853,167	27,836	-
	遠鼎租賃公司	台北市敦化南路二段207號32樓	房地產建設買賣	319,380	319,380	36,706	46.20	384,847	12,846	-
	全家福公司	台北市敦化南路二段207號36樓	紡織品、成衣銷售	287,984	287,984	22,024	100.00	369,984	24,320	-
	大聚化學纖維公司	台北市敦化南路二段207號34樓	化纖產品銷售	263,790	263,790	17,182	41.86	558,939	37,151	-
	科德寶遠東公司	桃園縣大園鄉溪海村5鄰崙頂路38號	生產不織布業務	144,797	144,797	13,053	29.80	272,925	121,271	-
	亞東創新發展公司	臺北市大安區敦化南路2段207號34樓	一般廢棄物之回收處理、再生製造及銷售	279,901	279,901	21,322	70.32	135,528	5,974	-
	百慕達遠東投資公司	亞東石化公司	桃園縣觀音鄉工業區經建四路47號	石化中間原料	-	-	26,528	5.20	431,116	1,452,790
遠紡實業公司		台北市敦化南路二段207號33樓	PET瓶生產銷售	51,671	51,671	5,000	100.00	128,265	14,188	-
裕民貿易公司		台北市敦化南路二段207號34樓	各項貿易業務	36,482	36,482	1,280	45.50	111,338	4,552	-
遠揚營造工程公司		臺北市大安區敦化南路2段267號5樓	土木建築水利工程地質鑽探基礎工程之承攬	14,682	14,682	1,270	1.00	17,380	133,827	-
F.E.T.G. Investment Antilles N.V.		Kaya W.F.G. Mensing 14, Curacao, Nederlandse Antillen	各項投資業務	USD 6	USD 6	6	100.00	USD 18,340	USD 1,982	-
Filsyn Corporation		Unit 8, 5B Pearlbank Centre 146 Valero St. Makati City 1227, Philippines	化纖產品	PESO 225,324	PESO 225,324	45,066	21.85	USD -	(PESO 6,961)	-
PET F.E. (M) Sdn Bhd.		Plo 69, Kawasan Perindustrian Senai 3, 81400 Senai, Johor Bahru, Johor Malaysia	製瓶廠	MYR 8,000	MYR 8,000	(註一)	50.00	USD 6,292	(USD 928)	-
Com 2B		英屬開曼群島	電子商務	USD 3,375	USD 3,375	9,000	20.00	USD 877	(USD 32)	-
Far Eastern Apparel (Vietnam) Ltd.		11 VSIP Street 4, Vietnam Singapore Industrial Park, Thuan An District, Binh Duong Province, Vietnam	製衣	USD 6,000	USD 6,000	(註二)	100.00	USD 6,314	USD 517	-

(接次頁)

(承前頁)

投資公司名稱	被投資公司名稱	所在地	主要營業項目	原始投資金額		期末		持有	被投資公司	本公司認列之	備註
				本期	期末	上期	期末				
鼎元國際投資公司	遠東百貨公司	台北市寶慶路27號	百貨買賣等業務	\$ 30,033	\$ 85,591	1,588	0.13	\$ 38,628	\$ 940,433	\$ -	
	宏遠興業公司	台南縣山上鄉明和村256號	紡織產品製造	147,325	146,380	8,645	1.83	51,144	64,922	-	
	東聯化學公司	台北市敦化南路二段207號28樓	石化中間原料	328,343	206,243	13,158	1.63	335,029	1,637,501	-	
	遠傳電信公司	台北市敦化南路二段207號7樓	各項行動通訊業務	38,457	38,457	920	0.03	39,368	4,010,664	-	
	太平洋流通投資公司 (註三)	台北市忠孝東路4段45號13樓	各項投資業務	90,000	90,000	9,000	2.24	174,595	368,251	-	
	裕鼎實業公司	台北市敦化南路二段207號34樓	百貨買賣等業務	95,624	95,624	9,683	13.20	203,601	30,473	-	
開元國際投資公司	亞洲水泥公司	台北市敦化南路二段207號30-31樓	水泥製造業務	375,512	375,512	12,096	0.39	376,205	5,917,329	-	
	亞洲水泥公司	台北市敦化南路二段207號30、31樓	水泥製造業務	308,875	280,375	17,007	0.55	394,238	5,917,329	-	
	遠傳電信公司	台北市敦化南路二段207號7樓	各項行動通訊業務	1,934,181	1,934,181	92,462	2.84	2,291,704	4,010,664	-	
	東聯化學公司	台北市敦化南路二段207號28樓	石化中間原料	566,438	566,438	25,303	3.14	481,560	1,637,501	-	
	遠東百貨公司	台北市寶慶路27號	百貨買賣等業務	214,068	290,078	8,187	0.66	220,605	940,433	-	
	九龍英泥公司	香港	水泥製造業務	226,896	226,896	1,127	49.00	349,779	3,244	-	
	遠銀國際租賃公司	台北市南京東路五段171號2樓	各項租賃業務	1,026,489	1,026,489	74,970	16.80	1,023,997	114,368	-	
	太平洋流通投資公司 (註三)	台北市忠孝東路四段45號13樓	各項投資業務	90,000	90,000	9,000	2.24	174,595	368,251	-	
遠東化聚工業公司	遠紡工業(上海)公司	中國大陸上海浦東星火發展區白沙路198號	化纖產品製造	HKD 693,257	HKD 604,500	(註二)	87.64	HKD1,826,594	RMB 95,455	-	
	遠東石化(控股)公司	Claredon House, 2 Charch St. Hamilton HM 11, Bermuda	各項投資業務	USD 17,622	USD 17,622	35	14.72	HKD 249,247	USD 29,738	-	
	FEDP (Holding) Ltd.	Claredon House, 2 Charch St. Hamilton HM 11, Bermuda	各項投資業務	USD 29,240	USD 29,240	240	49.57	HKD 187,629	USD 1,136	-	
遠揚建設公司	遠揚營造工程公司	台北市敦化南路二段267號5樓	土木工程之承攬	271,587	271,587	125,639	98.95	1,538,102	133,827	-	
百慕達遠東服裝(控股)公司	亞洲水泥公司	台北市敦化南路二段207號30-31樓	水泥製造業務	216,959	216,959	16,217	0.53	426,186	5,917,329	-	
	遠東服裝(蘇州)公司	中國大陸江蘇吳縣市經濟技術開發區天靈路88號	針織、梭織服裝、寢飾用品及服飾配件	USD 10,000	USD 10,000	(註二)	38.46	USD 17,923	RMB 10,332	-	
	遠紡織染(蘇州)公司	中國大陸江蘇省蘇州吳中經濟技術開發區河東工業園G135地塊	織物織染及後整理加工	USD 50,000	USD 50,000	(註二)	100.00	USD 63,230	RMB 12,341	-	
全家福公司	明鼎公司	台北縣板橋市四川路一段389號	內衣買賣	2,174	2,174	448	44.80	6,570	73	-	
	裕鼎實業公司	台北市敦化南路二段207號34樓	百貨買賣等業務	29	29	6	0.01	60	30,473	-	
F.E.T.G. Investment Antilles N.V.	Waldorf Services B.V.	Leidesplein 9, 1017 PS Amsterdam, The Netherland	一般投資	USD 19	USD 19	2	100.00	USD 18,242	USD 1,985	-	
Waldorf Services B.V.	Cemtex Apparel Inc.	#100 Marc Alvarez Ave. Talon Las Pinas City Filipino	針織、梭織衣代工與銷售	PESO 9,000	PESO 9,000	90	50.00	(USD 143)	(PESO 1,847)	-	
	Malaysia Garment Manufactures Pte. Ltd.	No. 5-9, Little Rd, Singapore (536985)	針織、梭織成衣生產	SGD 3,000	SGD 3,000	30	37.92	USD 1,912	USD 192	-	
	Far Eastern International Garments	Bldg. #5 Cor. Sirloinand Bagsakan Ave, FTI Taguig, MM Filipino	針織、梭織成衣生產	USD 290	USD 290	59	41.00	(USD 210)	(PESO 734)	-	

(接次頁)

(承前頁)

投資公司名稱	被投資公司名稱	所 在 地 區	主要營業項目	原 始 投 資 金 額		期 末 持 有		被投資公司 本期(損)益	本公司認列之 投資(損)益	備 註
				本 期 期 末	上 期 期 末	股數(仟股)	比率(%)			
安和製衣公司	遠傳電信公司	台北市敦化南路二段207號7樓	各項行動通訊業務	\$ 1,469,123	\$ 1,469,123	80,172	2.46	\$ 1,836,845	\$ 4,010,664	\$ -
	亞洲水泥公司	台北市敦化南路二段207號30、31樓	水泥製造業	99,925	99,925	2,843	0.09	105,563	5,917,329	-
	亞東證券公司	台北市重慶南路一段86號2-5樓	證券經紀、自營及承銷等業務	86,200	86,200	5,000	0.70	79,500	206,600	-
遠紡實業公司	裕鼎實業公司	台北市敦化南路二段207號34樓	百貨買賣等業務	111,997	111,997	11,494	15.66	143,435	30,473	-
	太平洋流通投資公司(註三)	台北市忠孝東路4段45號13樓	各項投資業務	67,285	67,285	4,841	1.21	98,964	368,251	-
	遠鼎投資公司	台北市敦化南路二段207號34樓	各項投資業務	148,994	148,994	5,502	0.30	146,918	2,317,628	-
高雄富國製衣公司	遠誠人力資源顧問公司	台北縣永和市保生路1號19樓之1	國內就業介紹、人力仲介及接受委託招募	7,304	6,271	750	55.56	11,203	3,403	-
	遠傳電信公司	台北市敦化南路二段207號7樓	各項行動通訊業務	19,663	19,663	520	0.02	19,574	4,010,664	-
	遠通投資公司(註三)	台北市忠孝東路四段45號13樓	各項投資業務	90,000	90,000	9,000	2.24	174,595	368,251	-
遠通投資公司	遠傳電信公司	台北市敦化南路二段207號7樓	各項行動通訊業務	2,289,664	2,287,705	104,261	3.20	2,709,921	4,010,664	-
	遠通電收公司	台北市敦化南路二段207號28樓	電子資訊供應服務及電子收費服務	372,712	350,476	37,271	9.09	51,754	(38,133)	-
	遠東百貨公司	台北市寶慶路27號4樓	百貨買賣等業務	211,061	189,735	7,584	0.61	221,839	940,433	-
遠傳電信股份有限公司	東聯化學公司	台北市復興北路101號13樓	石化中間原料	156,801	9,543	3,938	0.49	148,602	1,637,501	-
	亞洲水泥公司	台北市大安區敦化南路2段207號30-31樓	水泥製造業	661,627	548,453	20,245	0.66	674,444	5,917,329	-
	Sing Belgium (Holding) Ltd.	Clarendon House 2 Church Street, Hamilton HM11, Bermuda	各項投資業務	1,086,142	1,086,142	17	87.50	(78,005)	(114,713)	-
遠傳電信股份有限公司	新世紀資通公司(註五)	台 灣	第一、二類電信事業	27,243,773	6,422,241	2,599,449	100.00	27,377,801	129,861	-
	全虹公司	台 灣	第二類電信事業、通訊器材及事務機器之裝配製造加工買賣業務	1,295,035	1,295,035	82,009	61.07	1,122,347	39,735	-
	和宇寬頻公司	台 灣	第二類電信事業	2,355,649	2,355,649	89,088	79.25	706,540	(25,266)	-
遠傳電信股份有限公司	遠通電收公司	台 灣	電子資訊供應服務及電子收費服務	1,677,204	1,577,140	167,720	40.91	263,991	(38,133)	-
	Far Eastern Info Service (Holding) Ltd.	英屬百慕達群島	國際投資控股業務	92,616	92,616	1	100.00	185,751	9,698	-
	E. World (Holdings) Ltd.	英屬蓋曼群島	國際投資控股業務	82,883	82,883	6,015	85.92	81,466	4,158	-
遠傳電信股份有限公司	Far EasTron Holding Ltd.	英屬蓋曼群島	國際投資控股業務	150,000	150,000	4,487	100.00	26,753	(171)	-
	亞東電子商務公司(註六)	台 灣	電子資訊供應服務業	30,000	-	3,000	14.96	24,498	(38,782)	-
	屏訊科技公司	台 灣	資訊軟體服務	100,000	100,000	4,000	40.00	21,534	(6,867)	-
遠傳電信股份有限公司	全音樂公司	台 灣	電子資訊供應服務業	25,000	25,000	2,500	50.00	21,231	(5,204)	-
	鼎鼎聯合行銷公司(註六)	台 灣	市場行銷業務	60,000	90,000	1,725	15.00	5,283	2,881	-

(接次頁)

(承前頁)

投資公司名稱	被投資公司名稱	所 在 地 區	主要營業項目	原 始 投 資 金 額		期 末 持 有		被投資公司 本期(損)益	本公司認列之 投資(損)益	備 註
				本 期 期 末	上 期 期 末	股數(仟股)	比率(%)			
遠東服裝(蘇州)公司	數位互動行銷公司	台 灣	網際網路廣告行銷	\$ 4,652	\$ 4,652	387	8.56	\$ 3,826	(\$ 88)	\$ -
	安源通訊公司	台 灣	第二類電信事業	495,855	495,855	36,460	51.00	(203,997)	(89,531)	-
	遠新資通公司(註五)	台 灣	通信器材製造業及 批發、零售業	-	15,001,000	-	-	-	48,214	-
遠東石化(控股)公司	武漢遠紡新材料公司	中國大陸武漢經濟技術研發區14CM地塊	聚酯切片、瓶胚、 成衣..等的生 產、銷售	RMB 350	RMB 350	(註二)	0.17	RMB 350	RMB 6,543	-
	蘇州安和製衣公司	中國大陸蘇州吳中經濟開發區天靈路88號	生產、加工、銷售、 針織、紡織原料 服裝	RMB 1,000	RMB 1,000	(註二)	100.00	RMB 4,220	RMB 739	-
遠紡工業(上海)公司	亞東石化(上海)公司	中國大陸上海市浦東星火開發區白沙路198號	PTA生產、銷售	USD 105,055	USD 105,055	(註二)	53.24	USD 212,182	RMB 368,379	-
亞東紡織(控股)公司	武漢遠紡新材料公司	中國大陸武漢經濟技術研發區14CM地塊	聚酯切片、瓶胚、 成衣..等的生 產、銷售	RMB 6,650	RMB 6,650	(註二)	3.63	RMB 3,700	RMB 6,543	-
	上海遠資信息技術公司	中國大陸上海浦東新區東方路800號1801室	軟體研發、設備維 護、諮詢服務	RMB 2,000	RMB 2,000	(註二)	100.00	RMB 2,338	RMB 158	-
FEDP (Holding) Ltd.	遠紡工業(無錫)公司	中國大陸無錫國家高新技術產業開發區89號地塊	化纖紡織品製造	USD 59,960	USD 59,960	(註二)	100.00	USD 103,282	RMB 50,986	-
	亞東工業(蘇州)公司	中國大陸江蘇省吳中經濟開發區	工程用特種紡織品 製造	USD 138,000	USD 138,000	(註二)	100.00	USD 94,876	RMB 14,302	-
Far Eastern polytex (Holding) Ltd.	遠紡工業(蘇州)公司	中國大陸蘇州市新區橫山路6號	聚酯切片、膠片、 聚酯絲、聚酯棉 及成衣等之產銷	USD 49,800	USD 49,800	(註二)	100.00	USD 40,108	(RMB 6,409)	-
	武漢遠紡新材料公司	中國大陸武漢經濟技術研發區14CM地塊	纖維及非纖維用聚 酯產品之產銷	USD 22,000	USD 22,000	(註二)	96.20	USD 29,172	RMB 6,543	-
全虹企業股份有限公司	遠東服裝(蘇州)公司	中國大陸江蘇吳縣市經濟技術開發區天靈路88號	針織、梭織服裝、 寢飾用品及服裝 配件	USD 16,000	USD 16,000	(註二)	61.54	USD 28,678	RMB 10,332	-
	遠東新世紀(中國)投資公司	中國大陸上海市浦東新區東方路800號寶安大廈33樓3310室	投資、諮詢外匯產 銷及財務等服務	USD 48,000	USD 48,000	(註二)	100.00	USD 69,548	RMB 41,330	-
遠東新世紀(中國)投資公司	德誼數位公司	台 灣	電信器材批發及零 售業	141,750	141,750	6,143	70.00	157,409	29,795	-
	遠紡工業(上海)公司	中國大陸上海浦東星火發展區白沙路198號	化纖、絲、固聚產 品	RMB 219,138	RMB 219,138	(註二)	12.36	RMB 219,138	RMB 95,455	-
Sino Belgium (Holding) Ltd.	亞東石化(上海)公司	中國大陸上海市浦東星火開發區白沙路198號	PTA生產、銷售	RMB 115,232	RMB 115,232	(註二)	8.11	RMB 115,232	RMB 368,379	-
	中比啤酒(蘇州)公司	中國大陸蘇州高新區橫山路6號	啤酒技術研發、發 展、諮詢、生產、 銷售相關附屬產 品及服務	USD 30,000	USD 30,000	(註二)	100.00	USD 2,466	(RMB 15,109)	-
	麥氏卡里萊啤酒貿易(上海)公司	中國大陸上海	啤酒銷售	USD 8,463	USD 3,633	(註二)	100.00	USD 1,855	(RMB 4,637)	-

(接次頁)

(承前頁)

投資公司名稱	被投資公司名稱	所 在 地 區	主要營業項目	原 始 投 資 金 額		期 末		持 有		被投資公司 本期(損)益	本公司認列之 投資(損)益	備 註
				本 期 期 末	上 期 期 末	股數(仟股)	比率(%)	帳 面 金 額				
亞東石化(上海)公司	上海遠化物流公司	上海市奉賢區星火開發區白沙路198號	普通貨運,貨物專用運輸,運輸代理...等	RMB 19,000	RMB 5,000	(註二)	100.00	RMB 20,540	(RMB 60)	\$ -	-	
新世紀資通股份有限公司	新勤公司	台 灣	企業管理顧問、文具用品批發及零售等	800,000	800,000	80,000	100.00	720,893	2,518	-	-	
	數聯資安公司	台 灣	網際網路資通安全及監控服務	148,777	148,777	14,878	100.00	110,382	(16,631)	-	-	
	數位聯合(開曼)有限公司	英屬蓋曼群島	一般投資業	102,442	102,442	3,320	100.00	22,510	(1,631)	-	-	
	新樸公司	台 灣	第二類電信業務	34,000	34,000	3,400	100.00	21,418	(2,698)	-	-	
	亞東電子商務公司(註六)	台 灣	電子資訊供應服務業	10,000	-	1,000	4.99	8,166	(38,782)	-	-	
	鼎鼎聯合行銷公司(註六)	台 灣	市場行銷業務	20,000	30,000	575	5.00	1,762	2,881	-	-	
	數位互動行銷公司	台 灣	網際網路廣告行銷	54,275	54,275	932	20.63	9,221	(88)	-	-	
數位聯合(開曼)有限公司	數聯信息技術(上海)有限公司	上 海	計算機系統之設計及研發	USD 2,100	USD 2,100	-	100.00	USD 433	(1,599)	-	-	
新勤股份有限公司	新勤網絡信息技術(上海)有限公司	上 海	顧問服務、支援服務及機械器具之批發零售	39,630	39,630	-	100.00	2,080	1	-	-	
	領華企業有限公司	香 港	電信服務	125	125	-	100.00	522	(4)	-	-	
	遠東新勤有限公司	英屬維京群島	電子資訊供應服務業	-	-	-	100.00	-	-	-	-	
Far Eastern Info Service (Holding) Ltd.	遠東網絡信息技術(上海)有限公司	上 海	電腦軟體服務、資料處理服務及網路資訊供應服務業務	USD 2,500	USD 2,500	-	100.00	USD 5,830	14,619	-	-	
Far EasTron Holding Ltd.	數位互動行銷公司	台 灣	網際網路廣告行銷	USD 4,532	USD 4,532	2,734	60.52	USD 941	(88)	-	-	
E. World (Holdings) Ltd.	遠欣公司	台 灣	電話客戶服務業務	193,500	193,500	19,350	100.00	USD 3,052	4,279	-	-	
德誼數位科技股份有限公司	霖源科技有限公司	台 灣	電信器材批發及零售業	10,000	10,000	1,000	100.00	8,212	1,658	-	-	
遠東網絡信息技術(上海)有限公司	遠東新世紀信息技術(北京)有限公司	北 京	電子資訊供應服務業	RMB 49,874	-	-	55.00	RMB 48,552	(10,678)	-	-	

註一：係包括普通股 5,000 仟股及特別股 3,000 仟股。

註二：係外商獨資有限公司。

註三：係於九十一年九月二十六日於上海商業銀行信託部設立信託專戶，透過信託方式取得太平洋流通投資公司之股權。

註四：除亞洲水泥公司、遠東百貨公司、東聯化學公司、宏遠興業公司、遠傳電信公司、遠鼎投資公司、遠揚建設公司、遠揚營造工程公司、亞東證券公司、太平洋流通投資公司、和宇寬頻公司、安源通訊公司、新世紀資通公司、全虹企業公司、德誼公司、霖源公司及遠通電收公司外，係以同期間未經會計師核閱之財務報表認列。

註五：遠傳電信公司於一〇〇年三月一日吸收合併遠新資通公司，其原持有之新世紀資通公司股票，遂轉由遠傳電信公司持有。

註六：鼎鼎聯合行銷公司於一〇〇年三月三十一日分割其電子商務事業淨資產 200,000 仟元予亞東電子商務公司，同時進行減資，並由亞東電子商務公司發行新股予鼎鼎聯合行銷公司之原有股東，因而母子公司遂成為亞東電子商務公司之股東。

遠東新世紀股份有限公司（原遠東紡織股份有限公司）及其子公司

大陸投資資訊

民國一〇〇年上半年度

附表十四

單位：仟元

大陸被投資公司名稱	主要營業項目	實收資本額	本期期初自台灣匯出累積投資金額	本期匯出或收回投資金額		本期期末自台灣匯出累積投資金額	本公司直接或間接投資之持股比例	本期認列投資損益(註一)	期末投資帳面價值(註二)	截至本期止已匯回投資收益
				匯出	收回					
遠紡工業(上海)公司	聚酯棉、聚酯絲、聚酯棉條、固態聚合瓶胚、加工絲、紡紗、針織布、梭織布、針織成衣、梭織成衣製造與銷售。	\$ 8,417,608 (RMB1,880,399)	\$ 4,640,047 793,920 (註四)	\$ -	\$ -	\$ 4,640,047 793,920 (註四)	100%	\$ 428,212	\$ 7,708,339	\$ 853,493 (註三)
遠東服裝(蘇州)公司	從事紡織或鉤針織之衣著及服飾附屬品、非紡織或非鉤針織之衣著及附屬品、其他紡織製成品之產銷業務。	915,790 (RMB 204,577)	509,725 501,176 (註四)	-	-	509,725 501,176 (註四)	100%	46,349	1,345,867	-
遠紡工業(無錫)公司	從事經營精梳棉紗、CVC混紡紗、T/C混紡紗、SUPN紗、梭織布，本色、印花、染色、漂白梭織布之產銷業務	2,155,303 (RMB 481,471)	2,018,430 (註四)	-	-	2,018,430 (註四)	100%	228,725	2,973,499	-
亞東石化(上海)公司	從事生產和銷售精對苯二甲酸(PTA)及其相關的後加工產品	6,723,119 (RMB1,501,870)	2,976,148	-	-	2,976,148	61.35%	1,013,839	7,039,294	-
遠紡織染(蘇州)公司	從事生產與銷售高檔織物面料的織染及後整理加工、工程用特種紡織品工業用布及銷售上述產品製造過程中所生次級品及廢料。	1,653,051 (RMB 369,273)	1,342,854 (註四)	-	-	1,342,854 (註四)	100%	55,364	1,820,381	-
遠紡工業(蘇州)公司	從事經營聚酯切片、聚酯半延伸絲、聚酯全延伸絲、聚酯加工絲及工業用絲之產銷業務。	1,765,396 (RMB 394,370)	1,099,293 666,026 (註九)	-	-	1,099,293 666,026 (註九)	100%	(28,749)	1,154,721	-
武漢遠紡新材料公司	聚酯切片、膠片、瓶胚、成衣及配套的后加工產品生產與銷售。	765,695 (RMB 171,048)	724,110	-	-	724,110	100%	29,351	866,496	-
亞東工業(蘇州)公司	從事固態聚合、工業用布及相關產品之產銷業務	3,523,305 (RMB 787,080)	3,421,559 (註四)	-	-	3,421,559 (註四)	100%	64,159	2,731,504	-
遠東新世紀(中國)投資公司	投資、諮詢、外匯、產銷、財務等服務	1,631,864 (RMB 364,540)	1,577,040	-	-	1,577,040	100%	(1,453)	1,577,839	-
中比啤酒(蘇州)公司	啤酒技術研發、發展、諮詢、生產、銷售等相關附屬產品及服務	978,023 (RMB 218,480)	962,577 (註八)	-	-	962,577 (註八)	87.5%	(59,307)	62,119	-

(接次頁)

(承前頁)

大陸被投資公司名稱	主要營業項目	實收資本額	本期期初	本期匯出或收回投資金額		本期期末自	本公司直接或間接投資之持股比例	本期認列投資損益(註一)	期末	截至本期止已匯回投資收益
			自台灣匯出累積投資金額	匯出	匯回	台灣匯出累積投資金額			投資價值(註二)	
麥氏卡里萊啤酒貿易(上海)公司	啤酒銷售	\$ 254,290 (RMB 56,806)	\$ 123,565 (註八)	\$ -	\$ -	\$ 123,565 (註八)	87.5%	(\$ 18,201)	(\$ 53,413)	\$ -
遠東網絡信息技術(上海)公司	電腦軟體服務、資料處理服務及網路資訊供應服務業務	71,813 (USD 2,500)	92,616 (註五)	-	-	92,616 (註五)	41.26%	6,032	69,097	-
數聯信息技術(上海)公司	計算機軟件及系統之設計、研發、安裝及維護等	60,323 (USD 2,100)	60,323 USD 2,100 (註十一)	-	-	60,323 USD 2,100 (註十一)	41.26%	(660)	5,132	-
新勤網絡信息技術(上海)公司	顧問服務、支援服務及機械器具之批發零售	34,470 (USD 1,200)	34,470 USD 1,200 (註十二)	-	-	34,470 USD 1,200 (註十二)	41.26%	-	858	-

本期期末累計自台灣匯出赴大陸地區投資金額	經濟部投審會核准投資金額	依經濟部投審會規定赴大陸地區投資限額
US\$ 361,744 (註六)	US\$561,915 及 RMB 6,695 (註七)	(註十)

註一：係按大陸被投資公司未經會計師核閱之財務報表，母公司依約當持股比例認列其投資損益。

註二：係按大陸被投資公司未經會計師核閱之財務報表之股權淨值，母公司依期末持股比例認列之長期投資金額。

註三：係遠東化聚工業公司歷年發放現金股利中，母公司及遠鼎投資公司實際收取之金額。

註四：係子公司遠鼎投資公司所匯出之款項。

註五：係子公司遠傳電信公司所匯出之款項。

註六：係母公司實際匯出赴大陸投資金額。

註七：係投審會核准第三地子公司 Far Eastern Polytex (Holding) Ltd.以自有人民幣投資金額。

註八：係子公司遠通投資公司所匯出之款項。

註九：係子公司遠鼎投資公司及遠通投資公司所匯出之款項。

註十：母公司獲經濟部工業局核發工知第 09701098660 號企業營運總部認證書，依「在大陸地區從事投資或技術合作審查原則」規定，母公司對大陸投資累計金額無上限之限制。

註十一：係子公司新世紀資通公司所匯出之款項。

註十二：係子公司新勤公司所匯出之款項。

遠東新世紀股份有限公司（原遠東紡織股份有限公司）及其子公司

大陸投資資訊－投資方式說明

民國一〇〇年上半年度

附表十四之一

單位：美金仟元

大陸被投資公司名稱	經濟部投資審議委員會核准投				資方式				
	投資公司	日期	函號	經由第三地區再投資之公司	投資金額 (USD)	自有資金	第三地區公司以授配之盈餘轉增資 (USD)	由第三地區公司融資再投資 (USD)	以第三地區公司之自有資金投資 (USD)
遠紡工業（上海）公司	本公司	85.07.09	經投審(85)二字第 84015136 號	遠東化聚工業公司	\$ 6,000	\$ 6,000			
	遠鼎投資公司			遠東化聚工業公司	24,000	24,000			
	本公司	93.12.29	經審二字第 093032400 號	遠東化聚工業公司	1,712		\$ 1,712		
	本公司	93.12.30	經審二字第 093032090 號	遠東化聚工業公司	1,540			\$ 1,540	
	本公司	93.11.03	經審二字第 093032240 號	遠東化聚工業公司	3,879		3,879		
	遠鼎投資公司	93.12.29	經審二字第 093032402 號	遠東化聚工業公司	7,014		7,014		
	遠鼎投資公司	93.11.02	經審二字第 093032239 號	遠東化聚工業公司	15,898		15,898		
	遠鼎投資公司	93.12.29	經審二字第 093032089 號	遠東化聚工業公司	6,313			6,313	
	本公司	95.11.01	經審二字第 09500287850 號	遠東化聚工業公司	31,779	31,779			
	本公司	97.06.27	經審二字第 09700163440 號	遠東化聚工業公司	56,000	56,000			
	本公司	97.04.18	經審二字第 09700045490 號	遠東化聚工業公司	4,800	4,800			
					8,198 (註五)				
		本公司	99.04.19	經審二字第 09900142680 號 (註四)	遠東化聚工業公司	11,500	11,500		
遠東服裝（蘇州）公司	本公司	99.09.06	經審二字第 09900215910 號	遠東化聚工業公司	49,000	49,000			
	遠鼎投資公司	85.10.16	經投審(85)二字第 85016219 號	百慕達遠東服裝(控股)公司	10,000	10,000			
	遠鼎投資公司	92.10.30	經審二字第 092033299 號	百慕達遠東服裝(控股)公司	5,000	5,000			
	本公司	95.05.23	經審二字第 09500112650 號	Far Eastern Polytex (Holding) Ltd	11,000	11,000			
	本公司	97.03.31	經審二字第 09700038490 號	Far Eastern Polytex (Holding) Ltd	5,000	5,000			
遠紡工業（無錫）公司	遠鼎投資公司	91.06.21	經審二字第 091011903 號	亞東紡織(控股)公司	19,960	19,960			
	遠鼎投資公司	94.11.03	經審二字第 094024169 號	亞東紡織(控股)公司	40,000	40,000			
亞東石化（上海）公司	本公司	98.11.17	經審二字第 09800408170 號 (註二)	遠東化聚工業公司	1,228				\$ 1,228
	遠鼎投資公司	98.11.17	經審二字第 09800408160 號 (註三)	遠東石化(控股)公司 遠東化聚工業公司	6,592				6,592
	本公司	97.06.27	經審二字第 09700163430 號	遠東石化(控股)公司 遠東石化(控股)公司	49,500	49,500			

(接次頁)

(承前頁)

大陸被投資公司名稱	經濟部投資審議委員會核准			投資方式					
	投資公司	日期	函號	經由第三地區再投資之公司	投資金額 (USD)	自有資金	第三地區公司以授配之盈餘轉增資 (USD)	由第三地區公司融資再投資 (USD)	以第三地區公司之自有資金投資 (USD)
遠紡織染(蘇州)公司 遠紡工業(蘇州)公司	本公司	97.04.18	經審二字第 09700045500 號	遠東化聚工業公司 遠東石化(控股)公司	\$ 4,800 2,936 (註六)	\$ 4,800			
	本公司	98.12.25	經審二字第 09800456740 號	遠東石化(控股)公司	41,171	41,171			
	遠鼎投資公司	92.10.31	經審二字第 092033525 號	百慕達遠東服裝(控股)公司	20,000	20,000			
	遠鼎投資公司	97.10.13	經審二字第 09700348610 號	百慕達遠東服裝(控股)公司	30,000	30,000			
	遠鼎投資公司	91.11.26	經審二字第 091035216 號	遠東化聚工業公司 遠東杜邦(控股)公司	9,352				\$ 9,352
	本公司	93.10.11	經審二字第 093025506 號	遠東化聚工業公司 遠東杜邦(控股)公司	1,569			\$ 1,569	
	本公司	93.10.14	經審二字第 093030298 號	遠東化聚工業公司 遠東杜邦(控股)公司	713				713
	本公司	99.10.12	經審二字第 09900403430 號 (註八)	遠東杜邦(控股)公司	5,288	5,288			
	本公司	95.11.01	經審二字第 09500287850 號	遠東化聚工業公司 遠東杜邦(控股)公司	4,524	4,524			
	本公司	97.04.18	經審二字第 09700045510 號	遠東化聚工業公司 遠東杜邦(控股)公司	4,800 754 (註七)	4,800			
亞東工業(蘇州)公司	本公司	99.12.29	經審二字第 09900470520 號 (註九)	遠東杜邦(控股)公司	18,224	18,224			
	遠鼎投資公司	94.08.01	經審二字第 094015006 號	亞東紡織(控股)公司	19,800	19,800			
	遠鼎投資公司	95.02.09	經審二字第 094037416 號	亞東紡織(控股)公司	30,200	30,200			
	遠鼎投資公司	96.10.02	經審二字第 09600280400 號	亞東紡織(控股)公司	23,000	23,000			
武漢遠紡新材料公司	遠鼎投資公司	97.09.01	經審二字第 09700172130 號	亞東紡織(控股)公司	32,500	32,500			
	本公司	95.05.19	經審二字第 09500090070 號	Far Eastern Polytex (Holding) Ltd	12,000	12,000			
	本公司	98.06.29	經審二字第 09800135640 號	Far Eastern Polytex (Holding) Ltd	10,000	10,000			
遠東新世紀(中國)投資公司	本公司	99.12.21	經審二字第 09900470530 號	Far Eastern Polytex (Holding) Ltd	RMB 6,695				RMB 6,695
	本公司	95.08.01	經審二字第 09500124430 號 (註一)	Far Eastern Polytex (Holding) Ltd	48,000	48,000			
中比啤酒(蘇州)公司	遠通投資公司	96.08.02	經審二字第 09600248620 號	Sino Belgium (Holding) Ltd	18,000	18,000			
	遠通投資公司	97.02.21	經審二字第 09600451060 號	Sino Belgium (Holding) Ltd	12,000	12,000			

(接次頁)

(承前頁)

大陸被投資公司名稱	經濟部投資審議委員會核准				投資方式				
	投資公司	日期	函號	經由第三地區再投資之公司	投資金額 (USD)	自有資金	第三地區公司以授配之盈餘轉增資 (USD)	由第三地區公司融資再投資 (USD)	以第三地區公司之自有資金投資 (USD)
麥氏卡里萊啤酒貿易(上海)公司	遠通投資公司	97.12.10	經審二字第 09700456110 號	Sino Belgium (Holding) Ltd	\$ 3,800	\$ 3,800			
	遠通投資公司	99.07.29	經審二字第 09900284200 號	Bockhold N.V Martens HK Ltd Sino Belgium (Holding) Ltd	4,304				\$ 4,304
遠東儀化(揚州)公司	本公司	100.06.23	經審二字第 10000021360 號 (註十)	Far Eastern Polytex (Holding) Ltd	166,000	166,000			
遠東網絡信息技術(上海)公司	遠傳電信公司	93.08.26	經審二字第 093018811 號	Far Eastern Info Service (Holding) Ltd	2,700	2,700			
數聯信息技術(上海)公司	新世紀資通公司	91.10.07	經審二字第 091041498 號	數位聯合(開曼)公司	2,100				2,100
新勤網絡信息技術(上海)公司	新勤公司	96.08.08	經審二字第 09600261870 號	新勤公司	1,200	1,200			

註一：遠東新世紀(中國)投資公司再轉增資遠紡工業(上海)公司美金 3,000 萬元，及再轉增資亞東石化(上海)公司美金 1,600 萬元。

註二：原經審二字第 092035971 號核准函業已撤銷並更新為經審二字第 09800408170 號核准函。

註三：原經審二字第 092035970 號核准函業已撤銷並更新為經審二字第 09800408160 號核准函。

註四：原經審二字第 09800283970 號核准金額 12,000 仟美元，核准日期 98.9.18，於今年 4 月 19 日實行完成聲請備查時修正為 11,500 仟美元。

註五：係遠東化聚工業公司完成私有化程序造成之反稀釋效果，致提高對遠紡工業(上海)公司間接持股比例暨間接增加對其投資金額。

註六：係遠東化聚工業公司完成私有化程序造成之反稀釋效果，致提高對亞東石化(上海)公司間接持股比例暨間接增加對其投資金額。

註七：係遠東化聚工業公司完成私有化程序造成之反稀釋效果，致提高對遠紡工業(蘇州)公司間接持股比例暨間接增加對其投資金額。

註八：原經審二字第 09600059830 號，經由經審第二字第 09900403430 號核准修正投資架構，由原經由第三地投資事業 Far Eastern Polytex (Holding) Ltd，轉投資 FEDP (Holding) Ltd，間接投資大陸地區遠紡工業(蘇州)公司之投資架構，修正為經由第三地區投資事業 FEDP (Holding) Ltd，間接投資大陸地區遠紡工業(蘇州)公司。

註九：遠東新世紀公司經審第二字第 09900470520 號核准，以美金 18,224 仟元受讓遠通投資公司原經投審會經審二字第 09600243260 號核准且已實行持有之第三地區投資事業 FEDP (Holding) Ltd 股權。

註十：遠東新世紀股份有限公司經審第二字第 10000021360 號核准，以美金 166,000 仟元由第三地投資事業百慕達 Far Eastern Polytex (Holding) Ltd 間接投資大陸地區遠東儀化(揚州)公司。惟截至 100 年 8 月 11 日金額尚未匯出。

遠東新世紀股份有限公司（原遠東紡織股份有限公司）及其子公司

母子公司間業務關係及重要交易往來情形

民國一〇〇及九十九年上半年度

附表十五

單位：新台幣仟元

編號 (註一)	交易人名稱	交易往來對象	與交易人之關係(註二)	交易往來情形			佔合併總營收或 總資產之比率 (註三)		
				科目	金額	交易條件			
0	一〇〇年上半年度 遠東新世紀公司	遠東服裝(蘇州)公司	1	應收帳款	\$ 27,418	依合約約定之條件為之	-		
		遠東服裝(蘇州)公司	1	其他應付款	(282,627)	依合約約定之條件為之	-		
		遠東服裝(蘇州)公司	1	應付外廠加工費	(209,337)	依合約約定之條件為之	-		
		遠東服裝(蘇州)公司	1	銷貨收入	72,574	依合約約定之條件為之	-		
		遠東服裝(蘇州)公司	1	銷貨成本	(636,108)	依合約約定之條件為之	1		
		遠東服裝(蘇州)公司	1	外廠加工費	(238,078)	依合約約定之條件為之	-		
		遠鼎投資公司	1	應收股利	4,205,144	依合約約定之條件為之	1		
		亞東石化公司	1	應付帳款	(719,396)	依合約約定之條件為之	-		
		亞東石化公司	1	銷貨成本	(5,285,611)	依合約約定之條件為之	4		
		遠東服裝(越南)公司	1	應付外廠加工費	57,174	依合約約定之條件為之	-		
		遠東服裝(越南)公司	1	外廠加工費	(206,922)	依合約約定之條件為之	-		
		遠揚建設公司	1	應收股利	1,080,611	依合約約定之條件為之	-		
		亞東創新發展公司	1	銷貨成本	(124,490)	依合約約定之條件為之	-		
		安和製衣公司	1	應收股利	226,904	依合約約定之條件為之	-		
		開元國際投資公司	1	應收股利	529,976	依合約約定之條件為之	-		
		鼎元國際投資公司	1	應收股利	102,500	依合約約定之條件為之	-		
		1	遠東化聚工業公司	遠紡工業(上海)公司	1	其他應收款	3,708,174	依合約約定之條件為之	1
				遠紡工業(上海)公司	1	應付帳款	(1,040,781)	依合約約定之條件為之	-
				遠紡工業(上海)公司	1	銷貨成本	(3,483,496)	依合約約定之條件為之	3
				Pet Far Eastern (M) Sdn. Bhd.	3	應收帳款	240,161	依合約約定之條件為之	-
Pet Far Eastern (M) Sdn. Bhd.	3			銷貨收入	389,929	依合約約定之條件為之	-		
武漢遠紡新材料公司	3			應收帳款	127,832	依合約約定之條件為之	-		
武漢遠紡新材料公司	3			應付帳款	(186,850)	依合約約定之條件為之	-		
武漢遠紡新材料公司	3			銷貨收入	247,641	依合約約定之條件為之	-		
武漢遠紡新材料公司	3			銷貨成本	(265,683)	依合約約定之條件為之	-		
遠紡工業(蘇州)公司	3			其他應收款	289,701	依合約約定之條件為之	-		
百慕達遠東投資公司	3	應付帳款	(314,435)	依合約約定之條件為之	-				
百慕達遠東投資公司	3	其他應付款	(371,043)	依合約約定之條件為之	-				
百慕達遠東投資公司	3	利息費用	(3,712)	依合約約定之條件為之	-				

(接次頁)

(承前頁)

編號 (註一)	交易人名稱	交易往來對象	與交易人之關係(註二)	交易往來情形			佔合併總營收或 總資產之比率 (註三)
				科目	金額	交易條件	
2	遠東服裝(蘇州)公司	遠東新世紀公司	2	應收帳款	\$ 696,904	依合約約定之條件為之	-
		遠東新世紀公司	2	應付帳款	(232,358)	依合約約定之條件為之	-
		遠東新世紀公司	2	銷貨收入	1,436,775	依合約約定之條件為之	1
		遠東新世紀公司	2	銷貨成本	(635,163)	依合約約定之條件為之	1
		遠紡織染(蘇州)公司	3	應付帳款	(116,616)	依合約約定之條件為之	-
		遠紡織染(蘇州)公司	3	銷貨成本	(280,349)	依合約約定之條件為之	-
		亞東工業(蘇州)公司	3	其他應收款	179,060	依合約約定之條件為之	-
		亞東工業(蘇州)公司	3	利息收入	7,984	依合約約定之條件為之	-
		蘇州安和製衣公司	1	銷貨成本	(119,010)	依合約約定之條件為之	-
		百慕達遠東服裝(控股)公司	3	其他應付款	(347,641)	依合約約定之條件為之	-
3	遠紡工業(上海)公司	遠東化聚工業公司	2	應收帳款	1,040,781	依合約約定之條件為之	-
		遠東化聚工業公司	2	其他應付款	(3,708,174)	依合約約定之條件為之	1
		遠東化聚工業公司	2	銷貨收入	3,483,496	依合約約定之條件為之	3
		武漢遠紡新材料公司	3	應收帳款	545,354	依合約約定之條件為之	-
		武漢遠紡新材料公司	3	銷貨收入	940,125	依合約約定之條件為之	1
		亞東石化(上海)公司	3	應付帳款	(937,156)	依合約約定之條件為之	-
		亞東石化(上海)公司	3	應付票據	(2,279,331)	依合約約定之條件為之	1
		亞東石化(上海)公司	3	銷貨成本	(5,624,233)	依合約約定之條件為之	5
		遠紡織染(蘇州)公司	3	銷貨收入	169,464	依合約約定之條件為之	-
		遠紡工業(蘇州)公司	3	應付帳款	(159,100)	依合約約定之條件為之	-
		遠紡工業(蘇州)公司	3	銷貨成本	(987,595)	依合約約定之條件為之	1
		亞東石化公司	3	應付帳款	(606,458)	依合約約定之條件為之	-
		亞東石化公司	3	銷貨成本	(1,513,641)	依合約約定之條件為之	1
		4	Pet Far Eastern (M) Sdn. Bhd.	遠東化聚工業公司	3	應付票據	(240,161)
遠東化聚工業公司	3			銷貨成本	(389,929)	依合約約定之條件為之	-
百慕達遠東投資公司	3			其他應付款	(227,031)	依合約約定之條件為之	-
5	武漢遠紡新材料公司	百慕達遠東投資公司	3	利息費用	(1,226)	依合約約定之條件為之	-
		遠東化聚工業公司	3	應收帳款	186,850	依合約約定之條件為之	-
		遠東化聚工業公司	3	應付帳款	(127,832)	依合約約定之條件為之	-
		遠東化聚工業公司	3	銷貨收入	265,683	依合約約定之條件為之	-
		遠東化聚工業公司	3	銷貨成本	(247,641)	依合約約定之條件為之	-
		遠紡工業(上海)公司	3	應付帳款	(545,354)	依合約約定之條件為之	-
		遠紡工業(上海)公司	3	銷貨成本	(940,125)	依合約約定之條件為之	1
		Far Eastern Polytex (Holding) Ltd.	2	其他應付款	(347,641)	依合約約定之條件為之	-

(接次頁)

(承前頁)

編號 (註一)	交易人名稱	交易往來對象	與交易人之關係(註二)	交易往來情形			
				科目	金額	交易條件 佔合併總營收或 總資產之比率 (註三)	
6	亞東石化(上海)公司	遠紡工業(上海)公司	3	應收帳款	\$ 937,156	依合約約定之條件為之	-
		遠紡工業(上海)公司	3	應收票據	2,279,331	依合約約定之條件為之	1
		遠紡工業(上海)公司	3	銷貨收入	5,624,233	依合約約定之條件為之	5
		遠紡工業(蘇州)公司	3	應收帳款	217,692	依合約約定之條件為之	-
		遠紡工業(蘇州)公司	3	應收票據	597,388	依合約約定之條件為之	-
		遠紡工業(蘇州)公司	3	銷貨收入	1,530,811	依合約約定之條件為之	1
		遠東石化(控股)公司	2	其他應付款	(270,501)	依合約約定之條件為之	-
		遠東石化(控股)公司	2	其他應付款	(947,323)	依合約約定之條件為之	-
7	遠鼎投資公司	遠東新世紀公司	2	應付股利	(4,205,144)	依合約約定之條件為之	1
		遠東資源開發公司	3	其他應付款	(870,000)	依合約約定之條件為之	-
		遠東資源開發公司	3	利息費用	(6,497)	依合約約定之條件為之	-
		遠傳電信公司	1	應收股利	2,666,644	依合約約定之條件為之	1
		新世紀資通公司	1	其他遞延費用	(81)	依合約約定之條件為之	-
		新世紀資通公司	1	應付利息	(17,494)	依合約約定之條件為之	-
		新世紀資通公司	1	應付公司債	(989,919)	依合約約定之條件為之	-
		新世紀資通公司	1	利息費用	9,936	依合約約定之條件為之	-
		全虹企業公司	1	其他遞延費用	(1)	依合約約定之條件為之	-
		全虹企業公司	1	應付利息	(177)	依合約約定之條件為之	-
		全虹企業公司	1	應付公司債	(9,999)	依合約約定之條件為之	-
		全虹企業公司	1	利息費用	100	依合約約定之條件為之	-
8	遠紡織染(蘇州)公司	遠東服裝(蘇州)公司	3	應收帳款	116,616	依合約約定之條件為之	-
		遠東服裝(蘇州)公司	3	銷貨收入	280,349	依合約約定之條件為之	-
		遠紡工業(上海)公司	3	銷貨成本	(169,464)	依合約約定之條件為之	-
		百慕達遠東服裝(控股)公司	2	其他應付款	(431,850)	依合約約定之條件為之	-
		百慕達遠東服裝(控股)公司	2	銷貨收入	401,174	依合約約定之條件為之	-
9	亞東工業(蘇州)公司	遠東服裝(蘇州)公司	3	其他應付款	(179,060)	依合約約定之條件為之	-
		遠東服裝(蘇州)公司	3	利息費用	(7,984)	依合約約定之條件為之	-
		遠紡工業(蘇州)公司	3	應付帳款	(224,001)	依合約約定之條件為之	-
		遠紡工業(蘇州)公司	3	應付票據	(375,791)	依合約約定之條件為之	-
		遠紡工業(蘇州)公司	3	銷貨成本	(1,602,400)	依合約約定之條件為之	1
		亞東紡織(控股)公司	2	應收帳款	353,046	依合約約定之條件為之	-
		亞東紡織(控股)公司	2	其他應付款	(2,983,922)	依合約約定之條件為之	1
		亞東紡織(控股)公司	2	銷貨收入	979,956	依合約約定之條件為之	1

(接次頁)

(承前頁)

編號 (註一)	交易人名稱	交易往來對象	與交易人之關係(註二)	交易往來情形					
				科目	金額	交易條件 佔合併總營收或 總資產之比率 (註三)			
10	遠紡工業(蘇州)公司	遠東化聚工業公司	3	其他應付款	(\$ 289,701)	依合約約定之條件為之	-		
		遠紡工業(上海)公司	3	應收帳款	159,100	依合約約定之條件為之	-		
		遠紡工業(上海)公司	3	銷貨收入	987,595	依合約約定之條件為之	1		
		亞東石化(上海)公司	3	應付帳款	(217,692)	依合約約定之條件為之	-		
		亞東石化(上海)公司	3	應付票據	(597,388)	依合約約定之條件為之	-		
		亞東石化(上海)公司	3	銷貨成本	(1,530,811)	依合約約定之條件為之	1		
		亞東工業(蘇州)公司	3	應收帳款	224,001	依合約約定之條件為之	-		
		亞東工業(蘇州)公司	3	應收票據	375,791	依合約約定之條件為之	-		
		亞東工業(蘇州)公司	3	銷貨收入	1,602,400	依合約約定之條件為之	1		
		亞東石化公司	3	應付帳款	(237,305)	依合約約定之條件為之	-		
		亞東石化公司	3	銷貨成本	(391,026)	依合約約定之條件為之	-		
		FEDP (Holding) Ltd.	2	其他應付款	(1,089,276)	依合約約定之條件為之	-		
		11	百慕達遠東投資公司	遠東化聚工業公司	3	其他應收款	314,435	依合約約定之條件為之	-
遠東化聚工業公司	3			其他應收款	371,043	依合約約定之條件為之	-		
遠東化聚工業公司	3			利息收入	3,712	依合約約定之條件為之	-		
Pet Far Eastern (M) Sdn. Bhd.	1			其他應收款	227,031	依合約約定之條件為之	-		
Pet Far Eastern (M) Sdn. Bhd.	1			利息收入	1,226	依合約約定之條件為之	-		
亞東紡織(控股)公司	3			其他應收款	2,222,308	依合約約定之條件為之	1		
亞東紡織(控股)公司	3			存入保證金—非流動	(29,746)	依合約約定之條件為之	-		
亞東紡織(控股)公司	3			利息收入	15,511	依合約約定之條件為之	-		
遠東石化(控股)公司	3			其他應收款	361,103	依合約約定之條件為之	-		
遠東石化(控股)公司	3			利息收入	2,342	依合約約定之條件為之	-		
12	亞東紡織(控股)公司	亞東工業(蘇州)公司	1	其他應收款	2,983,922	依合約約定之條件為之	1		
		亞東工業(蘇州)公司	1	應付帳款	(353,046)	依合約約定之條件為之	-		
		亞東工業(蘇州)公司	1	銷貨成本	(979,956)	依合約約定之條件為之	1		
		百慕達遠東投資公司	3	存出保證金—非流動	29,746	依合約約定之條件為之	-		
		百慕達遠東投資公司	3	其他應付款	(2,222,308)	依合約約定之條件為之	1		
		百慕達遠東投資公司	3	利息費用	(15,511)	依合約約定之條件為之	-		
		遠紡工業(無錫)公司	1	其他應收款	1,416,639	依合約約定之條件為之	-		
		遠紡工業(無錫)公司	1	銷貨成本	(166,604)	依合約約定之條件為之	-		
		13	遠東資源開發公司	遠鼎投資公司	3	其他應收款	870,000	依合約約定之條件為之	-
				遠鼎投資公司	3	利息收入	6,497	依合約約定之條件為之	-
遠揚營造工程公司	3			未完工程	220,207	依合約約定之條件為之	-		

(接次頁)

(承前頁)

編號 (註一)	交易人名稱	交易往來對象	與交易人之關係(註二)	交易往來情形			
				科目	金額	交易條件 佔合併總營收或 總資產之比率 (註三)	
14	亞東石化公司	遠東新世紀公司	2	應收帳款	\$ 719,396	依合約約定之條件為之	-
		遠東新世紀公司	2	銷貨收入	5,285,611	依合約約定之條件為之	4
		遠紡工業(上海)公司	3	應收帳款	606,458	依合約約定之條件為之	-
		遠紡工業(上海)公司	3	銷貨收入	1,513,641	依合約約定之條件為之	1
		遠紡工業(蘇州)公司	3	應收帳款	237,305	依合約約定之條件為之	-
15	遠東石化(控股)公司	遠紡工業(蘇州)公司	3	銷貨收入	391,026	依合約約定之條件為之	-
		亞東石化(上海)公司	1	其他應收款	270,501	依合約約定之條件為之	-
		亞東石化(上海)公司	1	其他應收款	947,323	依合約約定之條件為之	-
		百慕達遠東投資公司	3	其他應付款	(361,103)	依合約約定之條件為之	-
16	遠東服裝(越南)公司	百慕達遠東投資公司	3	利息費用	(2,342)	依合約約定之條件為之	-
		遠東新世紀公司	2	應收帳款	(57,174)	依合約約定之條件為之	-
17	遠揚建設公司	遠東新世紀公司	2	銷貨收入	206,922	依合約約定之條件為之	-
		遠東新世紀公司	2	應付股利	(1,080,611)	依合約約定之條件為之	-
		遠揚營造工程公司	1	應收股利	191,599	依合約約定之條件為之	-
		遠揚營造工程公司	1	應付票據	(639,865)	依合約約定之條件為之	-
18	遠揚營造工程公司	遠揚營造工程公司	1	在建工程	(7,628)	依合約約定之條件為之	-
		遠東資源開發公司	3	在建工程	(220,207)	依合約約定之條件為之	-
		遠揚建設公司	2	應收票據	639,865	依合約約定之條件為之	-
		遠揚建設公司	2	應付股利	(191,599)	依合約約定之條件為之	-
		遠揚建設公司	2	營建收入	675,820	依合約約定之條件為之	1
19	遠紡工業(無錫)公司	遠揚建設公司	2	營建成本	(668,192)	依合約約定之條件為之	1
		亞東紡織(控股)公司	2	其他應付款	(1,416,639)	依合約約定之條件為之	-
		亞東紡織(控股)公司	2	銷貨收入	166,604	依合約約定之條件為之	-
20	遠傳電信公司	遠鼎投資公司	2	應付股利	(2,666,644)	依合約約定之條件為之	1
		安和製衣公司	3	應付股利	(200,429)	依合約約定之條件為之	-
		遠誠人力資源顧問公司	3	營業費用	(139,867)	依合約約定之條件為之	-
		開元國際投資公司	3	應付股利	(231,155)	依合約約定之條件為之	-
		遠通投資公司	3	應付股利	(260,653)	依合約約定之條件為之	-
21	新世紀資通公司	遠鼎投資公司	2	應收利息	17,494	依合約約定之條件為之	-
		遠鼎投資公司	2	持有至到期日金融資產—非流動	990,000	依合約約定之條件為之	-
		遠鼎投資公司	2	利息收入	(9,936)	依合約約定之條件為之	-
22	全虹企業公司	遠鼎投資公司	2	應收利息	177	依合約約定之條件為之	-
		遠鼎投資公司	2	持有至到期日金融資產—非流動	10,000	依合約約定之條件為之	-
		遠鼎投資公司	2	利息收入	(100)	依合約約定之條件為之	-
23	亞東創新發展公司	遠東新世紀公司	2	銷貨收入	124,490	依合約約定之條件為之	-

(接次頁)

(承前頁)

編號 (註一)	交易人名稱	交易往來對象	與交易人之關係(註二)	交易往來情形			佔合併總營收或 總資產之比率 (註三)
				科目	金額	交易條件	
24	安和製衣公司	遠東新世紀公司	2	應付股利	(\$ 226,904)	依合約約定之條件為之	-
		遠傳電信公司	3	應收股利	200,429	依合約約定之條件為之	-
25	蘇州安和製衣公司	遠東服裝(蘇州)公司	2	銷貨收入	119,010	依合約約定之條件為之	-
26	遠誠人力資源顧問公司	遠傳電信公司	3	其他營業收入	139,867	依合約約定之條件為之	-
27	開元國際投資公司	遠東新世紀公司	2	應付股利	(529,976)	依合約約定之條件為之	-
		遠傳電信公司	3	應收股利	231,155	依合約約定之條件為之	-
28	遠通投資公司	遠傳電信公司	3	應收股利	260,653	依合約約定之條件為之	-
29	鼎元國際投資公司	遠東新世紀公司	2	應付股利	(102,500)	依合約約定之條件為之	-
30	百慕達遠東服裝(控股)公司	遠東服裝(蘇州)公司	3	其他應收款	347,641	依合約約定之條件為之	-
		遠紡織染(蘇州)公司	1	其他應收款	431,850	依合約約定之條件為之	-
		遠紡織染(蘇州)公司	1	銷貨成本	(401,174)	依合約約定之條件為之	-
31	FEDP (Holding) Ltd.	遠紡工業(蘇州)公司	1	其他應收款	1,089,276	依合約約定之條件為之	-
		中比(控股)公司	3	其他應付款	(115,992)	依合約約定之條件為之	-
		中比(控股)公司	3	利息費用	(840)	依合約約定之條件為之	-
32	Far Eastern Polytex (Holding) Ltd.	武漢遠紡新材料公司	1	其他應收款	347,641	依合約約定之條件為之	-
33	中比啤酒(蘇州)公司	中比(控股)公司	2	其他應付款	(857,515)	依合約約定之條件為之	-
34	中比(控股)公司	FEDP (Holding) Ltd.	3	其他應收款	115,992	依合約約定之條件為之	-
		FEDP (Holding) Ltd.	3	利息收入	840	依合約約定之條件為之	-
		中比啤酒(蘇州)公司	1	其他應收款	857,515	依合約約定之條件為之	-
0	九十九年上半年度 遠東新世紀公司	亞東石化公司	1	銷貨成本	(4,620,005)	依合約約定之條件為之	1
		亞東石化公司	1	應付帳款	(734,132)	依合約約定之條件為之	-
		遠東服裝(越南)公司	1	銷貨成本	(89,371)	依合約約定之條件為之	-
		遠東服裝(越南)公司	1	應付外廠加工費	(38,229)	依合約約定之條件為之	-
		遠東服裝(蘇州)公司	1	銷貨收入	1,361,117	依合約約定之條件為之	-
		遠東服裝(蘇州)公司	1	銷貨成本	(1,081,275)	依合約約定之條件為之	-
		遠東服裝(蘇州)公司	1	應收帳款	286,473	依合約約定之條件為之	-
		遠東服裝(蘇州)公司	1	預收貨款	(36,673)	依合約約定之條件為之	-
		遠東服裝(蘇州)公司	1	應付帳款	(301,006)	依合約約定之條件為之	-
		遠揚建設公司	1	應收股利	162,092	依合約約定之條件為之	-
		安和製衣公司	1	應收股利	245,481	依合約約定之條件為之	-
		開元國際投資公司	1	應收股利	349,435	依合約約定之條件為之	-
		遠鼎投資公司	1	應收股利	3,839,479	依合約約定之條件為之	-
1	遠東化聚工業公司	百慕達遠東投資公司	3	利息費用	(7,295)	依合約約定之條件為之	-
		百慕達遠東投資公司	3	其他應付款	(996,847)	依合約約定之條件為之	-

(接次頁)

(承前頁)

編號 (註一)	交易人名稱	交易往來對象	與交易人之關係(註二)	交易往來情形			
				科目	金額	交易條件	
2	百慕達遠東投資公司	百慕達遠東投資公司	3	應付帳款	(\$ 256,879)	依合約約定之條件為之	-
		遠紡工業(蘇州)公司	3	其他應收款	322,452	依合約約定之條件為之	-
		亞東紡織(控股)公司	3	利息費用	(149)	依合約約定之條件為之	-
		亞東紡織(控股)公司	3	其他應付款	(624,733)	依合約約定之條件為之	-
		武漢遠紡新材料公司	3	銷貨收入	130,993	依合約約定之條件為之	-
		武漢遠紡新材料公司	3	銷貨成本	(150,041)	依合約約定之條件為之	-
		武漢遠紡新材料公司	3	應付帳款	(115,001)	依合約約定之條件為之	-
		遠紡工業(上海)公司	1	其他應收款	3,160,030	依合約約定之條件為之	-
		遠紡工業(上海)公司	1	銷貨成本	(2,667,537)	依合約約定之條件為之	-
		遠紡工業(上海)公司	1	應付帳款	(1,446,880)	依合約約定之條件為之	-
		百慕達遠東服裝(控股)公司	3	利息費用	(3,096)	依合約約定之條件為之	-
		百慕達遠東服裝(控股)公司	3	其他應付款	(206,056)	依合約約定之條件為之	-
		遠東化聚工業公司	3	利息收入	7,295	依合約約定之條件為之	-
		遠東化聚工業公司	3	其他應收款	996,847	依合約約定之條件為之	-
		遠東化聚工業公司	3	應收帳款	256,879	依合約約定之條件為之	-
		亞東紡織(控股)公司	3	利息收入	7,870	依合約約定之條件為之	-
		亞東紡織(控股)公司	3	其他應收款	1,274,846	依合約約定之條件為之	-
		遠東石化(控股)公司	3	利息收入	1,650	依合約約定之條件為之	-
		遠東石化(控股)公司	3	其他應收款	160,981	依合約約定之條件為之	-
		3	安和製衣公司	Far Eastern Polytex (Holding) Ltd.	3	利息收入	2,779
Far Eastern Polytex (Holding) Ltd.	3			其他應收款	392,639	依合約約定之條件為之	-
Pet Far Eastern (M) Sdn. Bhd.	1			利息收入	1,292	依合約約定之條件為之	-
Pet Far Eastern (M) Sdn. Bhd.	1			其他應收款	233,107	依合約約定之條件為之	-
遠東資源開發公司	3			利息費用	(2,293)	依合約約定之條件為之	-
遠東資源開發公司	3			其他應付款	(400,000)	依合約約定之條件為之	-
4	遠東服裝(蘇州)公司	遠傳電信公司	3	應收股利	224,480	依合約約定之條件為之	-
		遠東新世紀公司	2	應付股利	(245,481)	依合約約定之條件為之	-
		百慕達遠東服裝(控股)公司	3	其他應付款	(383,121)	依合約約定之條件為之	-
		遠紡織染(蘇州)公司	3	銷貨成本	(283,541)	依合約約定之條件為之	-
		遠紡織染(蘇州)公司	3	應付帳款	(162,651)	依合約約定之條件為之	-
		遠紡工業(無錫)公司	3	利息收入	1,074	依合約約定之條件為之	-
4	遠東服裝(蘇州)公司	遠紡工業(無錫)公司	3	其他應收款	143,790	依合約約定之條件為之	-
		蘇州安和製衣公司	1	銷貨成本	(129,011)	依合約約定之條件為之	-

(接次頁)

(承前頁)

編號 (註一)	交易人名稱	交易往來對象	與交易人之關係(註二)	交易往來情形					
				科目	金額	交易條件			
5	遠紡工業(上海)公司	遠東新世紀公司	2	銷貨收入	\$ 29,802	依合約約定之條件為之	-		
		遠東新世紀公司	2	加工費用	(309,644)	依合約約定之條件為之	-		
		遠東新世紀公司	2	應收帳款	11,219	依合約約定之條件為之	-		
		遠東新世紀公司	2	應付外廠加工費	(81,150)	依合約約定之條件為之	-		
		遠東新世紀公司	2	預付貨款	291,804	依合約約定之條件為之	-		
		遠東新世紀公司	2	應付帳款	(170,667)	依合約約定之條件為之	-		
		遠紡織染(蘇州)公司	3	銷貨收入	156,520	依合約約定之條件為之	-		
		遠紡工業(蘇州)公司	3	銷貨成本	(189,432)	依合約約定之條件為之	-		
		遠紡工業(蘇州)公司	3	應收帳款	100,091	依合約約定之條件為之	-		
		亞東石化(上海)公司	3	銷貨成本	(4,600,520)	依合約約定之條件為之	1		
		亞東石化(上海)公司	3	應付帳款	(866,682)	依合約約定之條件為之	-		
		亞東石化(上海)公司	3	應付票據	(1,951,014)	依合約約定之條件為之	-		
		亞東石化(上海)公司	3	利息費用	(149)	依合約約定之條件為之	-		
		亞東石化(上海)公司	3	其他應付款	(624,733)	依合約約定之條件為之	-		
		亞東石化公司	3	銷貨成本	(854,536)	依合約約定之條件為之	-		
		亞東石化公司	3	應付帳款	(366,064)	依合約約定之條件為之	-		
		亞東工業(蘇州)公司	3	銷貨成本	(527,170)	依合約約定之條件為之	-		
		亞東工業(蘇州)公司	3	應付帳款	(215,766)	依合約約定之條件為之	-		
		6	Pet Far Eastern (M) Sdn. Bhd.	武漢遠紡新材料公司	3	銷貨收入	676,503	依合約約定之條件為之	-
				武漢遠紡新材料公司	3	銷貨成本	(126,981)	依合約約定之條件為之	-
武漢遠紡新材料公司	3			應收帳款	403,909	依合約約定之條件為之	-		
遠東化聚工業公司	2			其他應付款	(3,160,030)	依合約約定之條件為之	-		
遠東化聚工業公司	2			銷貨收入	2,667,537	依合約約定之條件為之	-		
遠東化聚工業公司	2			應收帳款	1,446,880	依合約約定之條件為之	-		
百慕達遠東投資公司	2			利息費用	(1,292)	依合約約定之條件為之	-		
百慕達遠東投資公司	2			其他應付款	(233,107)	依合約約定之條件為之	-		
7	武漢遠紡新材料公司			遠紡工業(上海)公司	3	銷貨收入	126,981	依合約約定之條件為之	-
				遠紡工業(上海)公司	3	銷貨成本	(676,503)	依合約約定之條件為之	-
		遠紡工業(上海)公司	3	應付帳款	(403,909)	依合約約定之條件為之	-		
		遠東化聚工業公司	3	銷貨收入	150,041	依合約約定之條件為之	-		
		遠東化聚工業公司	3	銷貨成本	(130,993)	依合約約定之條件為之	-		
		遠東化聚工業公司	3	應收帳款	115,001	依合約約定之條件為之	-		
		Far Eastern Polytex (Holding) Ltd.	2	其他應付款	(386,340)	依合約約定之條件為之	-		

(接次頁)

(承前頁)

編號 (註一)	交易人名稱	交易往來對象	與交易人之關係(註二)	交易往來情形			
				科目	金額	交易條件 佔合併總營收或 總資產之比率 (註三)	
8	亞東石化(上海)公司	遠紡工業(上海)公司	3	利息收入	\$ 149	依合約約定之條件為之	1
		遠紡工業(上海)公司	3	其他應收款	624,733	依合約約定之條件為之	-
		遠紡工業(上海)公司	3	銷貨收入	4,600,520	依合約約定之條件為之	-
		遠紡工業(上海)公司	3	應收帳款	866,682	依合約約定之條件為之	-
		遠紡工業(上海)公司	3	應收票據	1,951,014	依合約約定之條件為之	-
		遠紡工業(蘇州)公司	3	銷貨收入	1,133,722	依合約約定之條件為之	-
		遠紡工業(蘇州)公司	3	應收帳款	219,755	依合約約定之條件為之	-
		遠紡工業(蘇州)公司	3	應收票據	407,250	依合約約定之條件為之	-
		遠東石化(控股)公司	2	其他應付款	(882,143)	依合約約定之條件為之	-
9	遠紡織染(蘇州)公司	遠東服裝(蘇州)公司	3	銷貨收入	283,541	依合約約定之條件為之	-
		遠東服裝(蘇州)公司	3	應收帳款	162,651	依合約約定之條件為之	-
		遠紡工業(上海)公司	3	銷貨成本	(156,520)	依合約約定之條件為之	-
10	亞東工業(蘇州)公司	遠紡工業(上海)公司	3	銷貨收入	527,170	依合約約定之條件為之	-
		遠紡工業(上海)公司	3	應收帳款	215,766	依合約約定之條件為之	-
		遠紡工業(蘇州)公司	3	銷貨成本	(1,669,672)	依合約約定之條件為之	-
		遠紡工業(蘇州)公司	3	應付帳款	(567,449)	依合約約定之條件為之	-
		遠紡工業(蘇州)公司	3	應付票據	(425,002)	依合約約定之條件為之	-
11	遠紡工業(蘇州)公司	遠紡工業(上海)公司	3	銷貨收入	189,432	依合約約定之條件為之	-
		遠紡工業(上海)公司	3	應付帳款	(100,091)	依合約約定之條件為之	-
		遠東化聚工業公司	3	其他應付款	(322,452)	依合約約定之條件為之	-
		亞東石化(上海)公司	3	銷貨成本	(1,133,722)	依合約約定之條件為之	-
		亞東石化(上海)公司	3	應付帳款	(219,755)	依合約約定之條件為之	-
		亞東石化(上海)公司	3	應付票據	(407,250)	依合約約定之條件為之	-
		亞東石化公司	3	銷貨成本	(161,144)	依合約約定之條件為之	-
		亞東石化公司	3	應付帳款	(110,159)	依合約約定之條件為之	-
		亞東工業(蘇州)公司	3	銷貨收入	1,669,672	依合約約定之條件為之	-
		亞東工業(蘇州)公司	3	應收帳款	567,449	依合約約定之條件為之	-
		亞東工業(蘇州)公司	3	應收票據	425,002	依合約約定之條件為之	-
		FEDP(Holding) Ltd.	2	其他應付款	(901,460)	依合約約定之條件為之	-
		12	百慕達遠東服裝(控股)公司	遠東服裝(蘇州)公司	3	其他應收款	383,121
百慕達遠東投資公司	3			利息收入	3,096	依合約約定之條件為之	-
百慕達遠東投資公司	3			其他應收款	206,056	依合約約定之條件為之	-
13	亞東紡織(控股)公司	百慕達遠東投資公司	3	利息費用	(7,870)	依合約約定之條件為之	-
		百慕達遠東投資公司	3	其他應付款	(1,274,846)	依合約約定之條件為之	-

(接次頁)

(承前頁)

編號 (註一)	交易人名稱	交易往來對象	與交易人之關係(註二)	交易往來情形			
				科目	金額	交易條件 佔合併總營收或 總資產之比率 (註三)	
14	蘇州安和製衣公司	遠東化聚工業公司	3	利息收入	\$ 149	依合約約定之條件為之	-
		遠東化聚工業公司	3	其他應收款	624,733	依合約約定之條件為之	-
15	FEDP (Holding) Ltd.	遠東服裝(蘇州)公司	2	銷貨收入	129,011	依合約約定之條件為之	-
16	遠東資源開發公司	遠紡工業(蘇州)公司	1	其他應收款	901,460	依合約約定之條件為之	-
		安和製衣公司	3	利息收入	2,293	依合約約定之條件為之	-
17	亞東石化公司	安和製衣公司	3	其他應收款	400,000	依合約約定之條件為之	-
		開元國際投資公司	3	利息收入	1,986	依合約約定之條件為之	-
		開元國際投資公司	3	其他應收款	300,000	依合約約定之條件為之	-
		遠通投資公司	3	利息收入	2,293	依合約約定之條件為之	-
		遠通投資公司	3	其他應收款	400,000	依合約約定之條件為之	-
		遠紡工業(上海)公司	3	銷貨收入	854,536	依合約約定之條件為之	-
		遠紡工業(上海)公司	3	應收帳款	366,064	依合約約定之條件為之	-
		遠紡工業(蘇州)公司	3	銷貨收入	161,144	依合約約定之條件為之	1
		遠紡工業(蘇州)公司	3	應收帳款	110,159	依合約約定之條件為之	-
		遠東新世紀公司	2	銷貨收入	4,620,005	依合約約定之條件為之	-
18	遠鼎投資公司	遠東新世紀公司	2	應收帳款	734,132	依合約約定之條件為之	-
		遠東新世紀公司	2	應付股利	(3,839,479)	依合約約定之條件為之	-
19	遠通投資公司	遠東資源開發公司	3	利息費用	(2,293)	依合約約定之條件為之	-
		遠東資源開發公司	3	其他應付款	(400,000)	依合約約定之條件為之	-
20	Far Eastern Polytex (Holding) Ltd.	遠傳電信公司	3	應收股利	291,805	依合約約定之條件為之	-
		百慕達遠東投資公司	3	利息費用	(2,779)	依合約約定之條件為之	-
21	開元國際投資公司	百慕達遠東投資公司	3	其他應付款	(392,639)	依合約約定之條件為之	-
		武漢遠紡新材料公司	1	其他應收款	386,340	依合約約定之條件為之	-
		遠東資源開發公司	3	利息費用	(1,986)	依合約約定之條件為之	-
		遠東資源開發公司	3	其他應付款	(300,000)	依合約約定之條件為之	-
		遠傳電信公司	3	應收股利	258,894	依合約約定之條件為之	-
22	遠紡工業(無錫)公司	遠東新世紀公司	2	應付股利	(349,435)	依合約約定之條件為之	-
		遠東服裝(蘇州)公司	3	利息費用	(1,074)	依合約約定之條件為之	-
23	遠東石化(控股)公司	遠東服裝(蘇州)公司	3	其他應付款	(143,790)	依合約約定之條件為之	-
		百慕達遠東投資公司	3	利息費用	(1,650)	依合約約定之條件為之	-
24	遠東服裝(越南)公司	百慕達遠東投資公司	3	其他應付款	(160,981)	依合約約定之條件為之	-
		亞東石化(上海)公司	2	其他應收款	882,143	依合約約定之條件為之	-
		遠東新世紀公司	2	銷貨收入	89,371	依合約約定之條件為之	-
		遠東新世紀公司	2	應收帳款	38,229	依合約約定之條件為之	-

(接次頁)

(承前頁)

編號 (註一)	交易人名稱	交易往來對象	與交易人之關係(註二)	交易往來情形			
				科目	金額	交易條件	佔合併總營收或總資產之比率 (註三)
25	遠傳電信公司	安和製衣公司	3	應付股利	(\$ 224,480)	依合約約定之條件為之	-
		開元國際投資公司	3	應付股利	(258,894)	依合約約定之條件為之	-
		遠通投資公司	3	應付股利	(291,805)	依合約約定之條件為之	-
26	遠揚建設公司	遠東新世紀公司	2	應付股利	(162,092)	依合約約定之條件為之	-

註一：母公司及子公司相互間之業務往來資訊應分別於編號欄註明，編號之填寫方法如下：

1. 母公司填 0。
2. 子公司依公司別由阿拉伯數字 1 開始依序編號。

註二：與交易人之關係有以下三種，標示種類即可：

1. 母公司對子公司。
2. 子公司對母公司。
3. 子公司對子公司。

註三：交易往來金額佔合併總營收或總資產比率之計算，若屬資產負債科目者，以期末餘額佔合併總資產之方式計算；若屬損益科目者，以期中累積金額佔合併總營收之方式計算。